時報

民國念四年十二月十日星期二

今日隨報附送號外畫報一張

今天本報二大張售國幣三分四厘

第一萬一千二百念八號

內政部登記證警字第三五三三號

中華郵政特准掛號立券[illegible]之報紙

時報每星期日附送圖畫時報

定報價目　本埠及日本一個月一元　三個月二元九角　大個月五元七角　九個月八元四角　全年十一元　南洋歐美一個月一元　三個月三元四角五分　六個月七元一角五分　大個月十四元一角　九個月二十元八角五分　全年二十七元四角　報費先惠郵票九五計算　本報總管理部設於上海四馬路大新街口第一百九十四號　電話九一二〇四　九〇八六一　營業部電話九一天九三　廣告部電話九一二〇一　編輯部電話九二五一四

時報廣告刊例

[illegible]

商務印書館謹爲

全國化學工廠及有志經營化學工業者

供獻最新穎最完備技術與學理兼重的

最新化學工業大全

全部共十五大冊　包含五十八類　預約　定有一次交款及分期交款辦法　每月出版一冊已出之書立時可取　樣本連預約簡章備索　下售半價

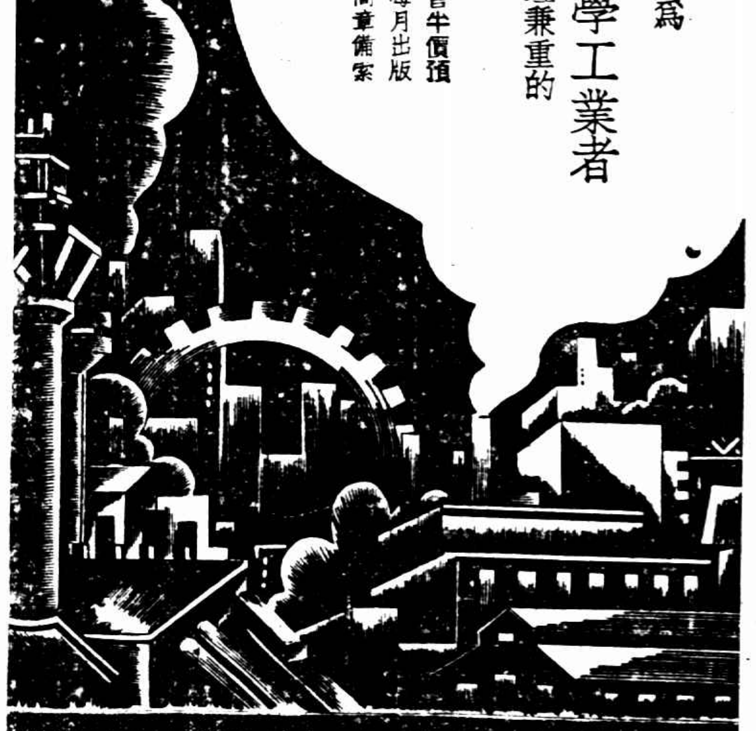

最新化學工業大全

教育雜誌

第廿五卷第十二號

「兒童年專號」

插圖—世界果園（八幅）

兒童之教師……俞子夷

怎樣做父母……陳鶴琴

中國父母之路……陳征帆

兒童心理述要……蕭孝嶸

兒童的心理衛生……吳南軒

幼兒心理健康個案研究法……黃翼

兒童衛生……賴斗岩

兒童的遊戲……方萬邦

兒童的飲食……龔蘭真

兒童的環境……陳意

天才兒童的一種特徵……高君珊

兒童罪犯之研究及其教育……李恩弼

所謂頑劣兒童……趙廷爲

苦兒的救濟與教育……關瑞梧

對於全國兒童年實施委員會提倡小學廢止體罰的我見……吳鼎

孫鈺　吳增芥　吳守謙　徐德春　李楚材

朱智賢　張達善　吳震春　陳邦彥　孔伯陶

第六屆全國運動會紀要……編者

編後餘談……編者

每册一角五分　全年十二冊一元八角　半年六冊九角五分（國內郵費在內）

◀各地郵局均可代定▶

商務印書館發行

長城飯店露佈宣言

[illegible]

上海普利公司啓

長城飯店招考啓事

[illegible]

本店全部工程完成，上中下三層貫成一氣，[illegible]……事務所敬啓

宣興善卷洞定期舉行落成典禮

杭州上海胡慶餘堂雪記藥號爲本埠並無分店冬令各種補品啓事

本堂向祇杭州上海兩家其他並無分店不料近今申地發現許多類似牌號[illegible]

鹿角膠四腿虎骨膠龜版膠以及各種諸膠並選料監製人參再造丸大補全鹿丸十全大補丸十全大補膏等一切國產補品　純黑驢皮膠　關東[illegible]

「杭州大井巷」「上海北京路偷雞橋東首」電話九四九六九

上海蔡同德堂藥舖廣告

等尤爲珍品且設分廳於杭州湖濱路汲取西湖秀水杜煎虎鹿龜驢毛角二仙等膠務必陳足年久以應門市並特釀各種藥酒久爲各界稱許際此冬令正宜進補歡迎　電話九四六五九　每逢星期日與星期日再打九折

本堂開設河南路拋球場後採辦各省道地藥材燕銀耳鹿茸野朮博搜古今秘方分門製各種丸散膏丹如人參再造丸大補全鹿丸外科六神丸補生丸聖濟大活絡丹茸衛生補兪大補[illegible]

此烟　香味甚美　價錢甚廉　我甚愛之

老刀牌

顏柳歐趙四家習字帖

孩童開蒙習字選帖最宜審慎倘若開始不得其法那就會走入歧途永遠不會成功有正書局是最初創辦書畫的第一家現在有鑒於孩童初習寫字之重要特將顏柳歐趙四大書家之字擇其佳者編製習字帖自描紅起至模本臨本止筆法由淺入深循序前進使初學易於了解易於入門學生可隨意目所近擇其一種專心學之將來不患不能將字學好此爲有正書局費了無數心力可稱破天荒而組織成功的一種計劃是從來未有的創舉價目如下四家習字帖每種各六冊每冊售價五分合購祇收大洋一元外埠函購郵費免收　取價尤爲低廉使學生易於購買這可算

上海望平街　南京太平街　有正書局啓

虎標八卦丹

西北風迫，咳嗽的時候，肺也需要保鑣。

虎標八卦丹，是肺唯一鑣師

凡胸緊喉癢，欲咳不暢，痰多咳盛，夜眠不安，口含一格，立即見功

中外各埠各大藥房各煙紙洋雜貨店均有出售

寧波路（新新公司後面）五九一至五九五號　虎標永安堂滬行　電話九三一五九號

永安公司大減價

冬節禮品

搜羅美備

綢緞部

二喬緞每尺七角八分

維也納毛葛每尺九角八分

手袋部

新式御寒男女手套數百種

花樣新式齊備　特別廉價

歐美最新式女手提袋

一律賤賣八折

煙草部

二百枝公園牌雪茄每盒特價三元

五十枝公主牌香煙每聽六角八分

買兩聽送一聽

一百枝花妹牌即地厘雪茄每盒三元八角　買一盒送一盒

水瓶部

冬節禮品

新到大批新式男女梳具

美麗指甲具

數十種照碼八折

調解意阿爭案最後建議

英法今日共同向三方提出

要求意阿於星期四前正式答覆　任何一方拒絕卽放棄

◎巴黎八日國民社電、英法兩國今日已議決再予墨索里尼以根據國聯條件對阿和解之機會、倘墨氏仍舊拒絕、則英法兩國將合力加緊對意制裁、以使意國於經濟上之死地、此項協議、係法國總理兼外長賴伐爾與英國外相霍爾會議之結果、事前墨氏對於兩國所擬之和平方案、曾予拒絕、然賴霍二氏仍不倦挫、決定再以近乎最後通牒之方式、正式向意提出、同時亦以此項建議、提交國聯、倘墨索里尼或國聯任何一方、拒絕英法二國之和平計畫、則和議卽將放棄、以後須俟墨氏求和始再討論、並悉此項計畫、並無於議和之時、暫停制裁之規定、外交家稱、自意阿爭端發生以來、英法兩國完全協調、實以此項計畫爲嚆矢、

◎倫敦八日路透社電、今日據悉英法兩國之「最後和平建議」、將於星期二提交意阿及國聯三方、並將要求阿皇及意相墨索里尼、於星期四國聯十八國委員會開會之前、正式答覆、以便該委員會根據此項覆文、進行討論、對意施行禁油問題、英國內閣將於明日開會、核准該項計劃之最後方式、然後遞交意阿兩國政府、

方案內容

◎巴黎八日哈瓦斯社電、本日英法兩國所商定和平解決意阿爭端之方案、據哈瓦斯社外交訪員探悉、其內容大綱如下、

(一)以紅海海口一處、給與阿國自由通航、該海口或將爲意屬伊里特里亞之阿薩勃港、如意國不允割讓、則英國可考慮以英屬索謀里蘭之才拉港、作爲阿國出海口、

(二)蒂格里省大部分領土、割讓意國、

(三)在阿國南部一大部分領土內、意國得享完全權利、此項領土、包含沃加丹區域及該區域以西、殖民地帶、其疆界北至北緯八度而止、西至東經三十六度而止、在該殖民地帶、阿皇得保有名義上之宗主權、但受意國管轄、

(四)阿屬阿姆哈拉民族居住部分、(卽阿國本部)仍保持獨立、但阿皇得請求國聯會予以經濟援助、此項經濟援助、本係國聯會行政院五國委員會建議中所擬定者、惟按照五國委員會建議中、意國代表得享有完全權威、今則加以取銷、

開英法兩國外長討論上項方案時、最感棘手之一點、則爲關於阿國聖城阿克遜之從屬問題、因阿克遜城在蒂格里省內、意軍已加佔領、而阿國則必不甘心放棄也、聞經賴伐爾與霍爾商量結果、乃主張承認阿克遜城內爲阿國阿姆哈拉民族居住地域、應作爲保持阿國獨立之一部分、上項英法建議、聞將於今晚或明日送交意相墨索里尼核閱、此間外部方面希望墨索里尼於十二月十二日、卽十八國小組委員會開會日期之前、提出答覆、倘意國答覆認爲滿意、則意國代表阿洛索西或將赴日內瓦、談判議和協定、屆時英法兩國卽可向十八國小組委員會請求延緩通過禁運煤油之決議云、

設法使德國重返國聯

英法完全同意　談判限制軍備問題

◎巴黎九日哈瓦斯社電、據事報載稱、英國外相霍爾爵士與賴伐爾總理兼外長昨晚談話將終時、完全同意互相設法使德國重返國聯會、並與該國談判限制陸上及天空軍備問題、此項談判、將於明年二月間進行、此際先由英法兩國政府以非正式形式、商訂共同計劃云、關於德國陸上軍備問題、聞德國政府將於下星期中非正式提出限制計劃、

倫敦軍會議　羅迦諾室中行開幕式

各國首席代表演詞均以溫和語調出之　首由英首相鮑爾溫致詞

◎倫敦九日國民社電、倫敦海軍會議今日在外部羅迦諾室舉行、首由英首相鮑爾溫致辭、聲稱各國於會、代表之責任、在於繼續以前歷屆會議之工作、以免重復陷於全世界無限制海軍競爭之境地、鮑氏重申英國之宗旨、謂英國已準備延長華府及倫敦兩約之原則、惟因國際環境已有變化、各國之需要與前不同、當審察情形、加以最適當最必要之修改及調整、鮑氏並力從廢棄潛艇、以作限制攻擊性海軍力量之實在的進步、鮑爾溫演說之後、美國代表推舉英外相霍爾爲會議主席、繼意國復舉英國外部智爾曼爲秘書長、

日本反對比率制度

◎倫敦九日哈瓦斯社電、海軍議本日開幕時、各國首席代表所發表之演說、對於各該國前所提出之主張、不將驚人之式加以申明、但如美國首席代表之演詞、僅係擁護華府海約用比率制度限制海軍之長處、而希望予以維持、日本代表之演詞、主張規定各海軍國共同最高限度、但其措辭、務極溫和、法國則將重行說明一九三〇年在第一次倫敦海軍會議所提出之說明、仍反對以比率制度限制海軍之辦法、及反對廢止潛艇其也、意國演說、形式亦極爲溫和、對於阿比西尼亞問題、將暗予提及、惟於直布羅陀海峽及地中海中立化兩項問題、則當加以避免、由此可知今晨開幕會議、將純粹具有外交禮節性質明矣

法意美代表訪英相

◎倫敦八日路透社電、出席海軍會議之法意美三國代表今日赴英海軍部拜訪英法相孟塞爾、各方面雖有談話、然無新發展、聞美國地位自上屆海會以還、迄今未有重要變更、美國不準備遽提任何新建議、但將待英國發動、明日開會、各國代表團各有十二人出席、惟日後則各有七人到會、星期二日午後不開會、星期三日復議討論手續、並指定委員會、共法與上屆海會同、各國代表皆料未必在會場中舉行多次正式會議、因許多工作將在旅館中雙方磋談時爲之也、各國總代表現已接洽互換開會演詞

美國方面之表示悲觀

◎華盛頓九日國民社電、倫敦海軍會議各國代表之演說、此間官方今日聞之咸抱悲觀、以爲英美日主張、相懸殊、新條約絕少成立之希望、

會議前途勢必成僵局

◎倫敦九日國民社電、海軍會議今日開幕、美國主張海軍力裁減二成、英國主張限制潛水艇、日本要求平等、法意則反對訂立長期協定、美國堅不允日本平等、故會議勢必卽成僵局、今日會議於法意代表演說、卽於上午十一時四十五分休會、明晨十時三十分再開、

意機轟炸台西城　激起全阿憤恨

阿否認台西有軍事設備　紅會醫生已簽就抗議書

◎倫敦八日路透電、意機轟炸台西、結果死八十人、傷二百餘人、此事已激起阿國全境之憤恨、阿政府否認意方已傳台西有軍隊集中而有軍事設備地之說、謂該處不駐一兵、僅有警察一人、及高射砲一架云、阿官場聲明台西未遭重大損毁外、並未詳敘星期六日意機五架轟炸台西事、聞意機一架在飛去時曾擲下傳單一紙、其文曰「意國與墨索里尼及國王萬歲」、吾人執三色旗、携有文明的羅馬之答棒徽章、吾人向阿人致意、問其吃得下此種餅干否、

台西紅十字會醫生

七人已簽字抗議書、謂美人醫院雖有紅十字之許多標識、但星期四日竟遭意機轟炸、吾人抗議此種不人道行爲、而請文明世界之輿論評判、紅十字會共被擲下炸彈四千餘枚、死傷數十人云、阿王刻在台西、據台西發表之公報、意軍現已退走、而以鐵絲網防護由阿克森至阿杜華等處之陣線、每隔百碼、輒置機關鎗、顯見意軍預防被攻云、

強化美國陸軍預備隊

寶恩向羅斯福建議　並主張增加陸軍航空隊

◎華盛頓八日國民社電、陸軍部長寶恩於今日提呈羅斯福總統之常年報告中、建議強化陸軍之預備隊、並主張增加陸軍航空隊、期在五年以內、增加戰鬬機至三千架、陸長力促維持現在正規軍實力、及增加軍官二千人、俾總數達一萬四千人、陸長對於馬加棱將軍之天才毅力、亦推崇備至、並認陸軍近年之進步、多出其賜、按馬氏最近辭去參謀總長、調任美國駐菲軍事顧問之職、

埃京暴動擴大

騷擾數星期　步騎兵皆已奉命出防　必要時得用火器鎭壓

◎開羅八日路透電、學生及好事者今日在此除縱火燒燬電車及投石擊警外、並有斫倒樹木、打毁路燈等情事、後雖由警察開鎗警告、衆始弁散、但破碎車輛等物已狼藉途中、內務大臣現佈告此後示威行動、概行禁止、警察於必要時得用火器、當局將採行各種可能的方法以保障生命與財產云、按開羅與埃及他處在過去數星期中之騷擾、乃國民黨反對埃及首相親英態度及不滿英國所行對埃政策、尤其是與埃及憲法問題有關者之結果、今日暴動、形勢頗有擴大之慮、故埃及步騎兵皆已奉命出防、

大學封閉

◎開羅八日國民社電、此間再度暴動之結果、傷十八人、被捕七十五人、內閣今日授權警察、准許開鎗射擊示威群衆、政府並宣布、封閉開羅大學及其他學校、學生今日焚毁街車四輛、示威者復高舉革命旗幟、另有群衆二千人負隅固守商業學校、其中學生並以磚石投擲警察、第一批群衆則在不列顛俱樂部附近、列隊遊行、英國警務長盧斯爾下令解散、置之不顧、於是衝入群衆隊中、赤手擊倒暴民十餘人、餘衆卒由警察預備隊驅散、

英警受傷

◎埃及京城八日哈瓦斯社電、今晨示威者與警察發生衝突時、街上樹木及電燈柱、均被掀起、馬路被人擊破、汽車被人傾覆、並有電車多輛被人焚燒、有英國警察一名、遭群衆用石擊傷、傷勢甚重、衝突最猛烈之地點、係在喀斯萊尼旅館前面、其地大批學生、高呼反英口號、政府現竭力設法避免發生新事端、步兵及騎兵均奉命警戒、俾可隨時出動、

擾攘未止

◎倫敦九日哈瓦斯社電、據此間接得埃及京城消息、該地大學學院及商學院學校中、昨又發生事端、至深夜始止、醫學院院長已令警察制止學生示威、目前京城中擾攘狀態、仍未終止、政府於深夜發表佈告、勸人民持以鎮靜、

德昌呢絨西服號

霞飛路分號開幕　總號分號同時舉行大廉價

本號創設上海北四川路二十餘年自運歐美各國呢絨精製時式西裝及中裝大衣等手工式樣配裏襯料並皆考究各界早有贊許毋庸自詡現在市況衰落各店間有偷工減料之弊惟本號仍守過去信譽格外道地以酬主顧茲爲便利西區顧客起見特在霞飛路馬浪路口添設分號業於國曆十二月十日開幕特舉行大減價一月將新到應時花呢大衣呢套頭呢吊皮大衣頭號色子貢等花色繁多不及細載特別削碼但所有做工式樣用料等均與北四川路老店同樣精妙尚希各界光臨採擇無任歡迎

總號北四川路蓬路口　分號霞飛路馬浪路口　合啓　總號電話四三三九三七

北四川路橫浜橋福興里減租啓事

[illegible]

鴻運公司經租部啓

先施樂園　門票買一送一

日夜影戲場由十二點起日夜開映

國產武俠神奇巨片　愛拉廷下集

社會艷情滑稽名片　怕老婆

片已檢查許可給證准映

安樂場大京班　男女合演日夜全體登台

路凌雲　孫佩芳　李柏齡　劉玉春　湯桂芳　張豔霞　劉春泉　劉小泉

日戲　雪擁藍關　查頭關　茂州廟　雪盃殿　賀后罵殿　奪取金陵

夜戲　二本西遊記

娛樂場　白話新劇　光明社　摩登歌舞　爾登　機關歌舞　古慶班　紹興文戲　揚州班　維揚新戲　香花會　群芳會唱　四明班　寧波灘簧　飛武團　空中飛人　雅韻社　滑稽京戲　朱泉根　儒雅申曲　徐勝祥　大套魔術　周玉春　女獨家戲　費嘻嘻　戲迷四簧　鄔一風　時派滑稽　吳秀珍　女獨腳戲　筱湘雲　女子拉戲　王玉珍　雜耍奇技

中央大戲院

時間　三時　五時半　九時一刻　三次價目二角三角四角

本院優點　西電機器　發音清楚　橡皮銀幕　光線明亮　熱水汀氣　溫度和暖

今天開映明星影片公司出品全部有聲偵探巨片

翡翠馬

徐欣夫編導　王徵信　嚴月閒　主演

爲國產電影另樹一條新的路徑

右軍千文集聯　上海有正書局出版　每冊五角

大康舞臺記　地址二馬路英華街

今夜首次公演神秘偉大名劇

五本西遊記

座價平民化　日戲價目　夜戲價目

億大汽車公司　專出紅色轎車　電話93000 92424 91999　四馬路大新街

聲明作廢

中國無線電公司

潤華旅館

小呂宋帽舖

雨衣大王大減價

悅來服裝專家

生農場消毒牛奶　優待八折

瑞芬氏外療廣嗣露

分類廣告

永安天韻樓

影戲場日夜開映

世界偉大冒險聲片　海底探險

中國最新滑稽笑片　韓蘭根黃耐霜主演　好好先生

預告十一日開映聯華新片小玩意

大京班　十三本千里駒

新柳社　勢利丈人

鳳儀　三雅園

小世界

大劇場　預告　續排老牌新戲　十一本五虎平西　准於明夜開演

日戲　九龍盃　打櫻桃　開山府　新長板坡

夜戲　十本五虎平西

愛華社話劇　日戲　一口皇甫吟　夜戲　釵光劍影

特排比衆不同最近實事　預告　孫傳芳遇刺記　准於明夜開演

國產電影　社會警世名片　新路

新新花園

門票小洋二角買一送一

新聲大劇場　日戲　萬花船　夜戲　兒女英雄傳

鏡社乾坤新劇　日戲　後一本度一梅　夜戲　上海一滑頭

影戲場　精神團　張冶兒　三美

共舞台　榮記

今夜初次開演

新排俠義英雄奇情異節哀艷頑感武俠新戲

初集　火燒紅蓮寺

價目　樓上　一角　三角半　六角　樓下　二角半　四角半　八角

地址愛多亞路　電話八四八〇八

大世界　榮記

乾坤大劇場　白話新劇　河東獅吼　張文祥刺馬

日戲　夜戲　四本西遊記

南北滑稽文武雜耍　YS　奇光　應有盡有

債市略漲
多方擁擠漸漸出籠

十二月九日、華商證券交易所、市況初以[illegible]、有[illegible]、人心略弱、[illegible]、惟市場方面、據聞多方已有[illegible]、故市場稍疲、[illegible]、大戶均[illegible]、且[illegible]號[illegible]、[illegible]

◆華商證券交易所

[illegible]

棉市轉呈鬆動

[illegible]

粉市一致趨堅
期麥近漲遠疲

[illegible]

◎上海麵粉交易所（現貨）

◎雜糧油餅交易所

[illegible]

▲滬北米市

▲滬南米市

[illegible]

標金轉跌
多頭了結
結果計降三元六角

昨（十二月九日）標金市況、晨開平穩、[illegible]、開盤後一小時內、忽呈跌風、旋又漲至四十二元、[illegible]、市況仍平、[illegible]、計有九十元[illegible]、中途由高步低、[illegible]、結果跌三元六角、[illegible]

紗市繼續不振

昨（九日）標紗市況、[illegible]

票據交換報告

昨日票據交換、共計國幣二千六百二十[illegible]

◆紗布交易所

[illegible]

招商局 （輪船期實佳）

江華　建國　新江　海安　新銘　海利　公平　海瑞

[illegible]

英金

[illegible]

美金

[illegible]

◆金業交易所

[illegible]

外匯平疲

昨（十二月九日）外匯市況、[illegible]

◆銀樓飾金

中央銀行掛牌

[illegible]

△匯豐掛牌

[illegible]

●銀洋錢市

[illegible]

滿山紅

悵士

（三〇〇）

第十二回　三尺桐棺此生無限恨　一坏黃土雙葬可憐人

前情縮記 [illegible]

嘯梧道：「你這人就是愛操心、愛管瑣事、我下午一定去的。」靈犀道：「你現在就去！我覺得我那皮包、一定給他們拿走了！」嘯梧見靈犀今天精神很好、不便過拂他的意思、自己也想回去換一換衣服、當下便答應了、剛走出病房、要找看護告訴他、一眼看見、聽差引了志鈞和娟娟進來、不由暗吃一驚、忙迎了上去、說道：「大小姐今天好了一點、現在正睡着呢！二位等一會再過去！」娟娟道：「我不是來看病的、我是來問大小姐、那房子什麼時候典押了出去、他在這屋裏、我要當面問她。」說時一直搶進病房。嘯梧要待阻止時、那來得及、娟娟早一步搶進房內、志鈞隨後也跟了進去。娟娟走到靈犀牀前盛氣洶洶、大聲喝道：「大小姐！你太不老實了！怎麼把房子典出去、也不告訴我、這個我可不答應！」嘯梧怕靈犀生氣、忙說道：「這事由他老人家手裏辦的、不關大小姐的事！」娟娟道：「你也不該瞞騙我呀！你應該早告訴我才對。那天我叫你簽字、你就應該先說明！現在許多債務都推在我們身上、家裏所有財產、你不給藏起來、剩了債務給我！」嘯梧道：「有什麼事、等大小姐病好了再商量、現在你就對我說也是沒辦法的！」娟娟道：「我們家裏事、你管不着、用你多嘴。」志鈞也在旁說道：「這事太不好辦了、外面許許多多的債、現在都向我們要錢、我們本想把房子出脫、那知早已抵押了。我本不想來的、現在事逼着我、不能不來。妹妹你這人也太糊塗了、爲什麼事先不告訴我一聲、等買主接洽妥了、才發現有這宗事、不是很洩氣嗎？現在這事怎麼辦？」嘯梧道：「她病到這樣、還有什麼主意、你二位愛怎麼辦、便怎麼辦。」娟娟啐了一口道：「你是趙家什麼人、敢出來說話、這不關你的事、你少開口。」嘯梧給她罵了幾句、氣極、本要反唇質問、爲在醫院有許多不便、因說：「他是病人、你二位要注意、有個好歹、我只問你。」

三銀行辦理同業透支
錢業市場洋拆降至八分
銀行總結帳放款暫緊縮

本埠訊、中央・中國・交通三銀行、奉財政部函令辦理同業透支後、總額規定、以四四二制分配、由中央銀行業務局主持、照向例辦理、銀錢兩業與三行素有往來款項、均得申請透支、銀錢兩業公會奉財政部令、照章接受各業抵押後、已分飭各會員行莊遵辦、今各銀行錢莊、均已遵部令辦理、本市錢業市場每日公佈之拆、今日已降至八分、

銀行結帳　放款緊縮

銀行業同業公會、已定二十八日下午四時舉行第九屆會員大會報告會務、各銀行籌備總結帳、甚爲忙碌、對於各項新放款、在此總結帳期間暫行緊縮、決俟總結帳過後、再行核放、

錢業將議　總結帳期

滬各業民國二十四年度總結帳、向以錢業爲根據、錢業同業公會對總結帳期、將提交下屆會員代表常會討論決定、同時並討論總結帳前一切準備事宜、而各錢莊亦以總結帳期將屆、對於各項信用放款、暫行緊縮、各業對於今年總結帳、亦已準備、均期望能渡過此特四底、十底尤爲嚴重之難關、

工商貸款會　改今日開會

本埠訊、上海工商貸款審查委員會、本定昨日下午召開第十八次委員會議、審查工商各業借款、嗣以有一部份委員因事未能出席、故臨時改期定今日下午四時舉行云、

高考第二試今發榜

◎南京九日電、高考第一典委會、定十一日晨付開審查會議後、十一時舉行第三試發榜典禮、

外商銀行開會
再度會商現銀掉換法幣問題
徐堪謁財孔請示後返滬續與柯克朋接洽

本埠訊、本埠二十餘家外商銀行、前奉財政部令、將各行所存現銀一律換領法幣後、上海國外匯兌銀行公會即召集會議、討論換領法幣辦法、並推定麥加利銀行大班柯克朋、橫濱正金銀行大班矢吹敬一、與財長孔祥熙數度接洽、英美商銀行對現銀換領中央・中國・交通三行之法幣原則完全贊同、惟日商方面態度仍未表明、

首腦人員　開會討論

上海國外匯兌銀行公會、於昨晚七時餘、召集各國駐滬之會員銀行大班買辦等首腦人員開會、將財次徐堪與各行交換以六成現銀四成保證換領法幣、及以十足現銀掉換法幣、得貼還四成利息問題等、作詳細研究討論、究竟是否贊同此項辦法、尚未得悉其內容、據金融界觀察其癥結在於成數問題、如多數決定後、即使少數反對、亦不致發生影響、

徐堪謁孔　請示返滬

財政部次長徐堪奉命與外商銀行折衝後、並磋商成數等問題畢、即於前日晉京向財孔報告經過並請示一切後、即行出京返滬、於昨日晨七時十五分抵北站、即赴中央銀行辦公、聞下午二時後即訪晤孔財長之訓示、再度訪晤國外匯兌銀行公會會長柯克朋等協商一切云、

奧國賠款等公債　今日舉行抽籤

本埠訊、查奧國賠款担保四厘庫券第二十次還本、民國七年六厘公債第二十四次還本、國民政府財政部軍需公債第二十次還本、國民政府財政部善後短期公債第二十二次還本、民國十八年振災公債第十二次還本、民國十一年關稅公債第二十次還本、暨民國二十四年電政公債第一次還本、財部均定於今日上午十時在銀行公會舉行抽籤、至民國十四年公債第二十四次還本、因屬末次、無須抽籤、屆時並邀有關各機關派員蒞場監視、以昭鄭重云、

新輔幣模型製就
一俟決定即行開鑄

本埠中國社訊、財政部自實行新貨幣政策後、因鑒於邊遠省分人民生活、尚多簡單樸素、平時物價、恆以銅元爲單位、爲抑平兌換物價平衡起見、除由中央銀行增發輔幣外、並籌鑄新輔幣、以資調劑、現悉該項輔幣之模型、業已向美國製就二種、運抵國內、正研究審核中、一俟決定、即行開鑄云、

滬商會呈請減低利息
政院交主管機關核辦

本埠訊、本市工商界領袖虞洽卿・劉鴻聲・榮宗敬・郭順・孫瀚生等、前曾呈請政府當局、請求從速規定減低各銀行存款放款利息、援照各先進國家前例、俾資金得流通市面、各工商業得利用現金從事發展、現悉已經奉到政院之復文、對所呈一節、認爲尚屬合理、當交主管機關審核辦理云、

財部草就
國家新預算法施行細則

南京九日電、國家新預算法、財部草就施行細則、定下年度起實施、

財部咨浙省府
修正徵收田賦章程

◎南京九日電、浙省府將修正征收田賦章程情形、咨請財部查照、財部以其中關於罰金獎金兩點、仍未能按照正稅核計、特咨請該省府查照修正、

徐屬變更售鹽辦法

◎徐州九日電、徐屬各縣食鹽制度、現經變更、所有包辦商店、全部廢除、並改爲地方藝銷、以合作社辦法、由各縣鄉鎮公所代售、取銷鹽商制度、解散鹽商組織之緝私隊、鹽稅收入照常、人民稱便、

實部通令各省市
公司登記不得延擱

◎南京九日電、實部通令各省市建設廳社會局、嗣後公司登記案件、應於核定後即行送部核辦、不得藉故延擱、

汪精衛傷勢進步仍甚緩
精神疲倦脈搏微弱且不規則

本埠訊、汪精衛先生傷勢、進步仍甚緩、連日中醫牛惠霖牛惠生三醫繼續會診、昨日下午汪氏精神甚覺疲倦、脈搏微弱、且不規則、間有停止、◎南京九日電、褚民誼談、汪近日精神尚好、曾部新割處、已可合口、但尚不能起坐、八日曾簽署重要文件、勉強起坐、現幸肺臟發炎、而膽管未腫、故經醫治後、較易痊愈、但不能用腦力、故醫生禁止見客、

驚人之統計
鄂潰堤調查
五千五百餘潰口
長度七百萬市尺
（省府電請中央補助修復）

漢口訊、本年江漢水災、鄂省各縣堤垸潰決者以千計、頃經省府派委分途出發實地查勘、所有潰口、共達五千五百餘處、長度共計七百餘萬市尺、數字實足驚人、以最低估價修堵、需工款六百餘萬元、省庫空虛、地方貧困、非中央補助鉅款末克興工、而中央僅允補助公債百五十萬、如不能推銷、仍同畫餅、省府爲維持多防、保障春耕起見、認爲修築潰堤不容再緩、八日特電中央、瀝陳工程之巨、需款之多、請多撥鉅款早日施工云、

漳廈反對米捐未解決
漳碼米商全部停運
廈門存米僅支五天

廈門通訊、十二月一日、閩省府開始徵收漳屬米捐、漳州龍溪稅捐局、附設漳屬米稅辦事處、稅局長吳乾蒙兼征收主任、一日分派徵收員赴水陸要衝石碼・福河・港口・石美・浮宮・城內港・海澄・小港等處、設所徵稅、漳碼米商群起反對、亦於一日起實行全部停運、一方面積[illegible]、故

漳屬米價

由每石八元、漲至八元四五角、龍溪縣商會主席蔡竹禪、石碼商會主席林妙清、海澄縣商會主席尚德、長泰商會主席楊植山、三日聯電省府撤銷、同日漳碼二十餘民衆團體、亦發出通電、要求撤銷、電文如左、「奉讀政府布告、恢復米捐爲抵補取消保安團費之各捐附加、試問取消都市奢侈、迷信捐之附加、而加稅於民生日用之糧食、農村生命線之米穀孰利孰害、理平明顯政府何不思之甚、抵補取消附加、獨責之漳產米、又非僅限漳屬、而保安團費屬之全省、本省人、豈得爾平、年來因洋米減稅傾銷、漳米已大受打擊、若再加米捐、成本愈重、益難競爭、勢必至對外擴展洋米之市場、對內加緊農村之崩潰病國殃民、孰甚於此、況本省泉州廈門等處、糧食素感仰給於漳屬、本年洪水泛濫、哀鴻遍地、[illegible]方殷、若漳米課稅、加重負擔、却後平民、更將何以堪特電籲求一致援助、請求政府收回成命」云云、

廈門存米

受漳米停運五日影響、至五日存米、僅支五天、全市存米二十餘萬斤、每日需米六七萬斤、預計十日左右、將絕糧、米業公會請商會召大會討論救濟、商會於五日下午四時、召集各同業公會代表大會、到四十餘代表、及商會全體執監討論（一）應如何表示案、議決以大會名義、分電請中央及省府、撤銷漳屬米捐、（二）漳屬停運出口、妨害民食、本市糧米來源斷絕、應如何設法救濟案、米業代表報告、如漳屬停運、本市糧食僅足維持五天、議決、一・呈請市黨部迅即召集各界代表大會、討論辦法、二・函米業公會、通飭各會員、不得抬高米價、

銀藝風景線

（線人）

哥倫比亞新星瑪麗蓮瑪治的新秋裝束·

◎吳村除加緊攝製「春之花」外，並致力其新劇本「叛徒」之寫作，按此劇本前年曾發現於聯華新片預告陣中，今將成爲明星所有物矣。

◎星期夕，談瑛偕步高觀「淚灑相思地」，坐下排第一二位，其鄰座爲女運動員錢行素，談架黑眼鏡，風度較產前尤佳，步高時撫其肩，甚惹座衆那個。

◎有人預料尙冠武在「時勢英雄」演技，將被批評熱烈稱譽。

◎胡蝶之永利村舊居，已由鄭超凡承頂。鄭爲明星福建總經理，胡之鑽鍵，即渠所贈者。又聞胡蝶有續假南星則消息。

天倫序曲

聯華示威作 ～聯通～

無論就那一方面看來，「天倫」的成功，實在是爲中國電影界爭得了極大的光榮。

就劇情論，這裏展開了一個家庭四代的故事，以極複雜的人的關係，闡釋了家族主義的眞意義。我國人向來是富於家族思想的，由於這種思想的根深蒂固，便漸漸陷於偏狹，只知道有家族，而忘記了在家族之外，還有一個更大的社會存在着，社會乃至國家，都被這狹義的家族思想所支配，因而威受極大的影響。「天倫」抓住這一主題，嚴肅地說明：每一個人，都要把對於家庭的愛，擴張到全人類去。在「人生」裏，劇作者鍾石根曾高呼着救孩子的口號。在「天倫」裏，他又提出了這正義的呼聲。

小鳥陳燕燕在「天倫」中

論導演，最可注意的是每一個鏡頭，都有着新穎的創造。在任何一小段裏，都可以看出導演者是費了極辛苦的心思的，人物的安排，雰圍氣的創造，鏡頭的運用，都是別出心裁的——將使你驚異，驚異在中國落後的機械技巧下，能產生這樣驚人的作品來。

談到演員：這是足以傲視一切的。集合了聯華的明星的精萃，造成了「大路」後的唯一奇跡。每一個人，都得到了平均的發展，都貢獻他們最精熟的演技，看這樣一部影片，只就其演員而論，已足夠使人滿足了。

當然，攝影，佈景……乃至一切的一切，都是有可驚的成就的。

這是中國電影界的光榮。

立刻戒除嗜好

嗜好鴉片毒丸者，上受國法之嚴厲制裁，下受親朋之賤視，內則身體摧殘，外則經濟壓迫，傾家蕩產，如此重々苦痛，尙不及早回頭耶。君如決心戒烟，請即服用維他賜保命，非此品不能助君達到戒絕之目的，因其所含維他命與多種荷尔蒙，能解除體內細胞之毒質，同時有補體療病之功，受戒期內，仍能照常辦事，毫無痛苦，迨体內毒素解散淨盡，自能根本戒斷，永無復發之虞也。

信誼化學製藥廠監製

各大藥房均有出售

長命牌 維他賜保命

主治 神經衰弱 未老先衰 白帶不育 腰痠背痛 腎虧遺精 經水不調 腦弱失眠 糖尿軟骨 宮冷奶乏 肺病血虧 胃呆便結 戒除鴉片

補針 補丸

混進銀行收現洋

解訊供不承認捕房止予調查准予羈押

王萬春冒充行員 奸詐敗露被捕

自財政部通令不准行使現洋後，本市中央銀行即設立一專收現洋換給法幣之處，乃最近該行不時發生有人混入其中、乘間收換現洋之事，遂嚴加注意、本月七日上午十一時，有粵籍老婦李龔氏者，持現洋二十元，至該行兌換處掉換法幣，

詎 有在閘北新疆路華振坊三十三號以放黃包車爲生之江北人王萬春，上前謂彼係中央銀行職員，可向彼掉換，氏信以爲眞，乃將洋交彼，王亦即以鈔票二十元給氏，詎爲該行職員夏爾常所見，報告事務科主任林世良，鳴由華探目孫積善及三三八八號華捕到來，將王拘入總巡捕房收押

昨 晨解送第一特區法院刑一庭、捕房律師王耀堂陳明前情，以被告實犯有重大嫌疑，捕房嚴予調查，故請准羈押云云，繼由李龔氏投稱，當時被告向我掉換，我即以現洋交彼，彼亦以鈔票交我，但我恐係僞票，故仍交還，詎此時行中職員即將被告拘捕云云

詰 之被告則否認有此事實，並延范剛律師代辯，錢鴻業刑庭長核稟，當庭諭王萬春准予羈押一星期再訊、

洋涇港口 巨輪沉柴船

肇禍後竟不撈救而逸 埋身艙中船主婦險極

阜寧人徐義桃，近由鄉間裝運稻柴一船，搖駛來滬，船上除徐外，尙有徐妻高氏子阿二阿四等，共大小四人，抵滬後，將柴出售於浦東洋涇港口陳姓柴行內，得洋六十元，前晚七時，將空船搖出港口返鄉，甫搖至浦中，忽有一大輪於黑暗中鼓浪疾駛出口，突將徐船

攔腰撞成兩段 互相覆轉分離，船上四人，同時落水，該輪見已肇禍，並不停機撈救，逕自逸去，當經海關水巡捕房巡捕飭艇到來，分別將徐與兩子救起，高氏則失所在，祇聞船身後半段發出微弱之呼救聲，各捕急用太平斧頭將船底砍開，始將高氏救出，惟歷時頗久，

昏迷不省人事 遂運至捕房，由値班探員沈長珊、用人工呼吸法施救，嘔水甚多，始漸甦醒，即改送醫院醫治、至肇事之輪，究爲何國商輪，竟臨難不救，捕房方面已派員嚴查，以便追賠損失。

敬送靈藥驗方

張雲山老先生有家傳各種經驗靈藥[illegible]丸散等皆靈驗異常[illegible]並有秘傳濟世治腎秘方公開濟世此方專治男子一切腎病[illegible]各界欲索請向上海[illegible]和合坊七十四號張世德堂索取

送白濁驗方

治白濁靈驗驚人[illegible]常向上海[illegible]路一九四號[illegible]索取

淋濁遺精 訂愈後收費辦法

性病專家[illegible]專治急性慢性淋濁遺精及睪丸炎（即陰囊內腫痛）等性病。對於病家負擔力求減輕。一切藥費等費凡輕病約費十元 重者最多費至二十元。必可根治全愈。[illegible]凡病家有需保者可於病愈後由衛生處檢驗證明已除根後始收藥費。門診六角 診時上午十時至下午七時。診所[illegible]路四維村五號（一路電車二路均直達）

常熟石牌鄉 一夜刦四家

常熟訊、入冬以來、盜賊蠭起，八區石牌鄉一帶、盜案迭生，七日夜間，該處又到盜船二艘，盜匪十餘人、各持鎗械，於午夜一時許、先至姚瑞香家，撞門而入，將姚等盡行細綁，然後搜刦，計被刦去皮衣首飾等約二百餘元，群盜意猶未足，復至隔壁姚阿菊家，當被搶去白米金環等百餘元，最後又至姚金金姚阿雪等二家，約共損失二百元左右，歷二小時之久、始攜贓下船向西而去、

一銅元起爭執 大鬧勝和館

器皿大批橫遭搗毀 店夥動刀以致流血

住南市砲廠後街之皖籍布販商人韋勳臣、廿五歲，於本月七日午刻偕友一人至法租界西新橋街一百十六號無錫人楊寶初所開之勝和館飯店內進午餐，餐畢，共計菜飯錢六百餘文，韋將雙毫一枚銅元數枚交付帳櫃、該飯店帳房對雙毫作價五百廿文，韋以外面煙紙店兌換價五百卅文，應

照市計算 何得少去銅元一枚，帳房乃命韋出外兌換，韋持雙毫出外，並不兌換，亦不再回飯店付帳，向前逕去，被飯店夥望見趕上，將韋攔回飯店，雙方遂起口角，時有韋之同鄉梁毛頭·李忠富兩人亦在勝和館飯店內果腹，聞而趕出助韋行凶，將店夥扭打，由巡街捕查見，將雙方帶入捕房

訊究之際 忽另有皖籍無賴數人，聞知此事，即趕至勝和館尋釁，將大批碗盆等物搗毀，當時有皖人韋勳高被飯店夥無錫人楊錫培持刀砍傷，鮮血淋漓，一時門前行人看者途爲之塞，經法捕房聞訊，立派大批探捕乘警備車趕往彈壓、

驅散閒人 拘獲行凶之楊錫培與在場打架之皖人李樹新·李正倫·李云澤等、帶入捕房收押，昨日解送特二法院刑八庭，由孫推事提審、因警務處律師稱，捕房須補拘人犯，詳細偵查，要求延期，庭上核稟，向被告等略訊一過，遂諭准予改期審理，被告等仍還押，

嘛喇宋堪佈失竊案

私訴部分已成立和解 本訴及反訴定期宣判

西藏色拉寺喇嘛宋堪佈，此次來京出席五全大會，於上月三十日會畢來滬，寓於湖北路安東旅館二百五十七號房間，旋發覺箱內所有之鈔洋三百元紅花十三兩、悉數不翼而飛，認該旅館有竊盜嫌疑，遂控於第一特區法院，該旅館由司帳姚雲芳應訴，並提起誣告及妨害名譽反訴，各情已誌本報，昨午後由戴榮鐸推事開刑九庭續訊，而此案現經世界紅卍字會會長蔣幹庭出任調停，因宋盤費完全被竊，不能返藏，故勸安東旅館津貼洋一百元，紅卍字會津貼一百五十元，作宋之旅費，此項調停辦法，業由雙方允諾，故私訴部份已予和解，由宋撤回，而安東反訴妨害名譽部份，係屬告訴乃論，故亦予撤回，其餘本訴及反訴誣告，依法不能撤回，由戴推事進行審理，當傳該旅館茶役招待等到案，一一詳細質訊一過，即諭開始辯論，由原告律師董兪被告律師王傳璧互辯之下，戴推事遂諭辯論終結，候定期宣判、

揚州輪埠查獲私運現洋

揚州訊、福運輪埠查獲私運硬幣九百元，獲犯王榮林及劉吳三人，解送江都縣政府發落，該犯等堅不供認，問官於若輩所攜之小包袱內女棉衣一件單衣一件上切實研訊、據供係帶交高永仁之妻，當即傳高到案，由高指出劉姓即王之長子鳴崑，吳某爲王之次子鳴阜，至此眞相畢露，父子一人，供認攜此硬幣，擬運鎭轉滬交易，每一元可得餘利一二三角不等云、

寧興輪搭客 投海幸獲救

本埠三北輪埠公司之寧興輪，四日下午由滬駛甬，次晨四時許、船抵鎭海碼頭、正將繫纜時，該輪下統艙突有一中年搭客，投水圖盡，經輪員會同蟻集碼頭邊之駁船施救，得慶更生，詢其姓名年齡及自盡原因，未肯吐露，

南通同源錢莊 經理被捕

南通訊、城內南大街同源錢莊、因周轉不靈倒閉，經理戴壽康逃匿，各股東向法院控戴詐欺，背信，侵佔，七日戴在如皐捕獲，解南通地方法院，由刑庭訊問後、收押看守所、

有侵佔票欵嫌疑

招商局帳房及收帳員拘押

二千一百元未曾入帳 邱儀丹吳良成互相推諉

國營招商局司帳青浦人邱儀丹·收帳員紹興人吳良成，前日爲該局上級職員吳選閑等鳴由華探目李金成將邱吳二人帶入總巡捕房，據該局稱，十月十七日及十一月十七日吳良成所收內河輪海順·海元票款一千一百元，並未記入帳冊，而吳謂已交與邱，邱則否認收到此款，故實有共同侵占情形，請予查究，捕房當將二人扣留，昨晨解送第一特區法院刑一庭，捕房律師王耀堂陳明前情，以招商局向未將帳查明，故請准予覊押一星期，詰之吳良成供，款已交與邱儀丹，但邱供並未收到此款，錢鴻業庭長遂諭准覊押一星期，

滬市飛雪

滬市昨日氣候突又嚴寒，溫度亦突減低，五時半後，雪花飛舞約十分鐘，惟氣壓甚高，日內或將再冷也，太平洋所起之颶風，昨日一在北緯十八度，東經一二一度，向西偏北進，周圍六十海里，同時又有一颶風正在北緯十四度，東經一三五度間，向西北西推進，周圍一〇〇海里，勢甚猛烈云，

濬浦局預測 浦江兩日高潮

昨據濬浦局水理科預測，本月高潮，以今明兩日爲最高，預測時刻如下，今日黑潮，大約自向午十一時○五分起上漲，至午後零時二十三分到最高點，計十呎○一吋五分，明日黑潮，大約自向午開始上漲，至午後一時十分到最高點，計十呎○一吋，除此兩日以外，浦江高潮均將退至十呎以下，

宜興善卷洞落成

宜興善卷洞[illegible]久已著名中外[illegible]自公路開闢以來，交通便利，往遊者日衆[illegible]而前洞之名益以日彰[illegible]善卷洞全部[illegible]工程，刻已告竣，定於本月十日舉行落成禮[illegible]

汽車猛撞橋欄

昨日中午十二時三十五分、閘北大統路有一市照二八六五·租照五二九一號紫光汽車公司之黑牌汽車、由北駛南、擬駛往租界、不料車甫上橋（新閘橋）該司機人爲欲避讓車前行人、竟將車頭斜向右邊、將橋欄杆猛撞、橋之鐵欄被撞壞、後經該處崗警覺察、乃將司機連同汽車帶往新閘分局訊究、

實部魚市場 理監事已正式任定

實業部上海魚市場[illegible]理監事、現正式名單已發表、計理事聘任者、[illegible]林康侯、[illegible]張申之、[illegible]立民、[illegible]勳、吳桓如、張[illegible]、派任者[illegible]、[illegible]徐廷瑚、侯[illegible]、監事聘任者、杜月笙、[illegible]、派任者[illegible]各理監事[illegible]日作私人間之[illegible]交換、日內[illegible]召集[illegible]一次、以[illegible]滬市[illegible]

紓遠義務委會擬購王雲五小字彙三萬本

王雲五氏發明之四角號碼檢字法、學者費一二小時、即能[illegible]、[illegible]一字、平均只需時八秒點九、[illegible]、打破其他檢字法之紀錄、國內[illegible]機關團體[illegible]書館各學校採用者甚多、上海[illegible]公司新編之[illegible]附有四角號碼[illegible]

各界雜訊

▼五洲藥房大贈品 南京路五洲藥房總店、[illegible]

▼[illegible]

遠東唯一最高尙華貴電影之宮

大光明大戲院

開幕以來 空前創舉 初次獻映 中國影片

謹以天倫影片竭誠推薦於全滬中外人士

明天起舉行 國際獻映

每天開映三場

聯華鉅片

足與百萬金元世界名片一決雌雄！

劇勢氣魄如長江大河，浩浩蕩蕩，一瀉千里！

個人之愛 夫妻之愛 父子之愛 家庭之愛 社會之愛 國家之愛 人類之愛 洋溢於畫面 氤氳於氣氛 充塞於天地 深入於人心

集中聯華久經百戰之無敵勁旅 造成中國自有電影來空前紀錄

勢必非常擁擠 火速早日定座 樓上對號定座 樓下先期售票

以一切影片的陳義與此片比重，等於羽毛與黃金！

包藏禍心 二竊開保險箱

前漢陽兵工廠長之媳受恩大損失萬元積蓄盡入人手

飾物存銀·席捲以去

漢口訊、荊門女子龔竹君、卅二歲、現住生成北里新三號、幼曾讀書、乃父龔伯埔、曾任旅長、現充王均部下要職、竹君及笄時、嫁於與保守時代之漢陽兵工廠廠長杜保義之子杜紹福爲室、生有子女、前年杜往

北平任職◇◇◇ 翁因母老、不欲遠離鄉井、與其母龔夫人賃居漢口寧波里十二號、龔杜兩姓、均係宦家、故龔之粧奩頗豐、又儲積九千元、存放銀行、並在上海銀行租得六十三號保險箱、保藏首飾存摺等要件、此外尙有零星存款、共數千元、母女恃其

生息度日◇◇◇ 有劉友成者、漢川人、住本市濟世總里三號、在水電公司任職、本年春間、因往寧波里查電、與龔母女相識、劉知龔家富有、又係女性、心生覬覦、乃獻殷勤、拜爲義子、龔府大小事故、莫不體貼承辦、龔氏母女、亦遂倚爲腹心、短短數月間、劉以高妙手段、騙取款項一千餘元、上月龔母病故、竹君在母喪中、恒因取錢

開箱啓櫃◇◇◇ 保險箱之鑰匙、竟被劉窺見、乃設計賺竹君遷居生成北里、劉代搬運雜物、竟於途中配成鑰匙、盜開衣櫃、將上海銀行保險箱之鑰匙竊去、隨往該行將箱開取、所有存摺首飾及龔竹君杜佩青戒指圖章、盜竊一空、分頭向興業四明兩銀行、以大華藥房·復興字號兩家舖保、

將款提出◇◇◇ 前日竹君將至上海銀行取款、始發現鑰匙遺失、設法將箱開啓、而所藏萬餘元之存摺及金手鐲五幅、金鎖片二個、綠寶鐲一對、金表一只、金鍊子一根、金錢一個、金扣一幅、綠寶環二對、寶石戒子一對、金戒指二個、小金手鐲一對、全部

不翼而飛◇◇◇ 富有之家、頓時貧困、詢之該行經手人、謂係劉友成開箱取去、復向興業四明兩銀行詢問、亦均證明係劉友成冒領、追將劉拘獲、劉矢口否承、且出白郎林手槍向竹君示威、經竹君報告市公安局、業將劉拘案、以其盜竊巨款飾物、復敢持槍威嚇、嚴加審訊、堅不吐實、後經傳齊原告及證人、始無法抵賴、承認賠款、至持以取款之龔竹君戒指圖章及手槍、亦由劉妻彭氏交出存案、聞當局對此案、決從嚴法辦、以儆刁風、

怪少年 有患神經病

自稱廳長公子

京杭訊、兩日前、南京外大東旅社、中日前來一少年、自稱皖民政廳長余井塘之公子、名余飛鵬、公安局聞悉、即往迎之到城、另闢密山旅社居住、每派人伴遊山水、距該少年乃係有神經病者、所問皆實出破綻、局方乃用照片數十份、令其檢出余井塘之一張、少年即不知所措、復加詰詰、始稱係宜興人、局方乃函電其家屬、由其母親來杭保領、據述伊學業未竟、最近因被父訓斥、於七旬逃出、曾在同學處騙得洋一百元、歷游嚴杭一帶、實無聊賴云云、復詢少年自稱、本人因學業大受刺激、曾至杭州靈隱寺、爲寺僧所拒、又常赤腳遊行、至所稱余廳長之公子、不過一時戲言耳、

劉少奶奶和汽車夫

檢察官偵訊明確

昨已提起公訴

前中國實業銀行總經理劉晦之之幼子劉子容、前娶顏料巨商奚萼銜之女奚韻清（又名雲卿）爲室、去年春末、奚韻清與汽車夫吳文祥發生戀愛、雙雙偕逃、匿居法租界錢家塘吳家弄八十四號亭子間內、最近由劉家報告警務機關派員、將奚吳兩人一併拘獲、解由公安局移送地方法院訊押、各情已紀前報、茲悉此案業經湯汝修檢察官數度偵訊明確、已於昨日提起公訴、不日當可公開審理、

謀奪遺產殺弟 終難免一死

最高法院審核全案發交判決

侯部方令准後執行

王得玉

殺人犯王得玉（其父原姓丁·入贅王家·生子得玉從王姓）、今年廿八歲、業鐵匠、無錫人、於廿二年間圖奪其伯父之遺產、乃於是年十月十五日午刻、將堂弟丁富根（十三歲）、其父生前在滬西小沙渡路六五八號開丁聚興鐵店、父故店由其母丁殷氏繼續營業、在法租界八仙橋

中法學堂 門前（丁在該校肄業·因往返不便·寄宿於勞合路姑母處）誘拐、至龍華水泥廠宜家宅棉田中、用鐵器擊死、案發後、得玉逃匿無蹤、經上海市公安局偵探拘獲嫌疑犯江陰人周阿元一名、供出王

逃匿南翔 鎮泉記小客棧內、由探連夜趕往、將王犯緝獲、提滬訊辦、以此案犯罪之發源地在法租界、故由法捕房派探向公安局將王周兩犯提回、解送特二法院、經法警務處依預謀殺人罪提起公訴、初審判決王得玉預謀殺人處死刑、褫奪公權終身、周阿元無罪、開庭釋放、王不服死刑判決、向高三分院

提起上訴 希圖脫卸罪刑、並推諉丁富根由其姊夫湯阿金謀害、經高院迭次開庭傳證研訊、結果以王之上訴理由空洞無證、認爲犯罪證據充實、判決駁回其上訴、王仍不服、再向高法院提起第三審上訴、該犯仍羈押於第二特院看守所內、現經探悉此案業經

最高法院 審核全案卷宗、仍認王之犯罪確實、對於原審判決罪刑部份不當、關於罪刑部份撤銷、王得玉殺人處死刑、褫奪公權終身、此項判決侯司法行政部令准後即將依法執行、

雪崩 壓坍兩層樓 死八十八人

莫斯科八日路透電、此間今日接到俄國西北科拉半島羅夫斯基城消息、據謂郁克斯坡山積雪下崩、有兩層樓之房屋兩所被雪壓倒、其中居民男女老幼共一百三十二人、悉埋雪下、經衆聞警來救、但僅保全四十四人、餘八十八人早被壓死、

南市拘獲大批竊車賊

南市十六舖平齊家弄一帶、時有無業流氓、混入人力車夫羣中、趁車夫上船或接取行李之際、將車竊去、轉賣復有人向車夫接洽取贖、牟少花費十五六元、方得贖回、因此車夫受累不淺、查此中首要除劉阿四·趙小四子外、以劉成松（即小劉）最、神通廣大、爲車界所切齒痛心、由車業公會呈奉市公安局二四、及一八二號批准飭屬通緝後、若輩聞訊、逐日漸秘密、最近十六舖偵緝分隊長蕭明（徐耀亭）、接奉十六舖分局通知、由領班伍松山·劉金山及偵緝員袁叫才·袁漢一·裴伯亞·袁志剛等協力查緝、於本月七日下午、在普育西路劉之寓所、將劉組獲、和供不諱、並獲同黨金阿六·胡阿寶·宋正信·劉阿二等、數日內此等賊徒被捕者、達十餘名之多、現已解送市公安局分別移送法院或遊民習藝所、爲車夫苦力除心腹之患、

將侯傷愈誣人洩恨

身受重傷 不願明言 行凶者爲誰

原來楊金發另有作用情形複雜

住法租界菜市街懿德里十四號常州人楊金發、今年廿九歲、前爲銅匠、現已失業、專事拆梢敲詐度日、因結怨於人、於本年九月三十日晚上九時、突被人用刀戳傷身上四刀、凶手逃逸、投醫院醫治、由醫院報告捕房、派探往查、向楊訊問凶手何人、乃楊堅不肯說出凶手姓名、直至最近事隔兩月、始由法捕房探目汪治浩·探員曹傳標·楊維山等

查悉 起釁原因、有法租界西自來火街一百八十三號沈榮泰絲線店主沈雲峰、託新光玻璃店夥潘成漳製作一雷公商標、由潘轉託一汪姓者繪成雷公商標之

圖樣 交潘送沈閱看、並索價洋五元、沈雲峰閱後、以商標上雷公圖樣繪畫不合格、越日退還與潘、拒付繪費、當時潘以沈不應將圖樣弄破、致起口角、潘先誤以將沈毆打、結果潘受虧、心中不服、乃糾合楊金發與顧玉根（綽號酒鬼阿慧與楊同年鎮江人）等數人、至沈處將沈毆打、

報復 並向沈索償潘所用去醫藥費損失廿餘元、結果沈付給洋七元四角、潘取去洋三元、餘款給與楊顧等爲酬勞、詎楊以分派不勻、憂在外揚言、欲置顧於死地、顧聞悉、以先下手爲强、實行懷刃將楊戳傷、顧即

避匿 在九畝地劉玫弄七號協華酒店內、而楊之不肯指出凶手、彼心中另有計劃、因楊妻被人姦佔避匿、欲將來找尋得逃妻與姘夫之後、將此次被人戳傷之事指姦夫身上、以圖洩恨之故也、該探等偵悉以上情形、即會同沈香閣警察所將顧玉根

拘獲 提回法捕房解送特二法院訊押偵查在案、昨日上午由孫推事提案續審、警務處律師依傷害罪對顧起訴、訊之告訴人即被害人楊金發與被告顧玉根咸供同前情、庭上核供、宣諭辯論終結、定期十六日宣判、被告還押、

女僕哭訴於夫

主人之友…無力抵抗 受辱 行暴

住法租界望志路一百四十六號揚州人杜玉林、年逾而立、前年在鄉間娶馮氏爲室、氏今年二十六歲、婚後即來滬同居、因生活困難、於前月間經人介紹、將馮氏薦至卅司東路俄僑依華禮那（譯音）家爲傭、

迄已月餘相安無事 前日中午有主人之友俄人名汪台亞台（譯音）者往依華禮那家訪晤、適依出外、僅女傭馮氏一人在家、詎汪台亞台見氏姿色不惡、頓起歹念、獸慾沖動、不能自止、即趨前將馮氏抱住、實行非禮、事畢逃逸、當時馮氏無力抵抗、事後回至夫處、將所遭遇暴行之事哭訴於夫、杜玉林

得悉前情怒不可遏 即於當夜十二點時偕妻馮氏同投法捕房報告被主人之友俄人强姦經過、捕頭准詞、派探向氏之主人訊得其友住所、按址往拘、詎該俄人早已遠颺、遂將氏之主人依華禮那帶至捕房、暫行收押、着其交出伊之友人汪台亞台到案法辦、

夫婦倆窮迫同服毒

大新飯店兩旅客獲救

鹽城人楊裕春、二十四歲、妻史氏、二十四歲、同居於唐家弄福慶里三〇七號、楊失業已久、生計困難異常、夫婦兩人遂商議一同自殺、於昨晚十時至廣西路四四二號大新飯店、開三十七號房間、吞服生鴉片煙自殺、經茶房發覺、立即稟告帳房、將門啓開、見夫婦兩人、並臥床上、面色慘白、當即報告老閘捕房、捕頭飭派中西探員前往調查、一面電知救火會派救護車前往、將二人車送醫院救治、

廣州發生刦車案

兩少年挾鎗擊傷汽車夫

用意不明疑係浪人滋擾

廣州通訊、本市河南同德西路、「上中下」營業汽車公司、本月一日晚八時許、發生兩身着西裝之少年、誘擄汽車、槍傷司機案、有疑係精車圖刦者、有疑係浪人藉端騷擾者、情節離奇、茲將經過詳情、查錄如下、

是 日下午六時、有一穿黑絨西裝、足登白帆布鞋、年約二十餘歲之少年、至河南華中路一七〇號南北汽車公司、僱得轎車一輛、云往北郊流花橋、訂明以一元六角爲代價、該男子着該店將車駛至紫萊街口等候、詎該車候二十分鐘、未見客至、遂駛回、迨後該男子至、見車已去、乃掉頭而去、復至同福西路一五四號上中下營業汽車公司、復僱該店之一五六二號篷車、訂明租值一元七角、亦云赴北郊流花橋、並聲明中途有二三人附搭、該公司乃令司機李展雲御車而往、該男子即坐於司機之旁、

追 該車駛至河南南華西路口建南茶樓門前時、該男子令司機停車、謂有人登車附搭、當時有一身穿灰色大衣黑色西服、頭戴鼻煙色毡帽之男子、携笨重包裹、由該處裕泰公司攤館而出、附搭該車、坐於司機之後、坐於車頭之男子、乃向之詰問、謂他等不來耶、登車之男子答云、他等因賭灘輸去百餘元、故不來也、茲仍令司機開車、駛向北郊而去、未幾、車抵粵寧路、坐車頭之男子、乃對司機謂、現擬逕往三元里、須補價若干、李展雲著補一元七角、結果訂明湊足三元、

既 而車抵流花橋外竹園附近、坐於車尾之男子、探懷出左輪手鎗、向司機李展雲之頭部擊去、喝令停車、擊至頭破、血如泉湧、李亟停車、並以左手掩頭部傷處、該男子復用鎗向李之左手擊下、致左手亦被擊傷、兩匪遂協力將李推下路邊、由坐在車頭之匪、駕續開車而去、李擊傷推下車後、因受傷非輕、痛極暈倒路上、

兩 匪駕得汽車後、即至三元里附近、適在石井兵器製造廠工友張海英·劉榮旺·鄧伯英等、從石井僱車返省、與被騎擄之一五六二號汽車相値、張等以該車開盡速率、且遇車又不熄車頭射燈、深滋疑惑、及駛至該車擊事之竹園附近地方、當時李已醒、乃勉强負傷而起、候車駛近、疾呼救命、並伸手着令停車、張海英等覩狀、乃令司機停車、見李手頭等部均受重傷、乃叩其故、李具以實告、

張 等至是乃協同將李扶登車上、同往西山分局報案後、仍偕李乘原車載返上中下汽車公司、向司理梁焯報告、梁立偕受傷之司機李展雲及張深英等、赴洪德分局報案、以免匪等騎車行刦後而被牽累、報案畢、始將傷者送往醫院療治、仍由梁焯協同公安局駐河南偵緝員何某等、乘車四出截緝、詎至夜深、仍未將車尋獲、

至 二日晨七時許、前鑑分局段內孖棚崗附近地方、發現無輪汽車一輛、車牌號數則爲一五六二號、乃返分局報告、細查車牌號數、知係河南上中下汽車公司所有、乃用電話詢洪德分局查詢、立傳該公司司理人梁焯到案、着赴前鑑分局將車領回、據梁焯云、匪等騎擄汽車之目的、料係利用汽車行刦、得手後、乃將該車棄於該處、四輪之失、則疑係附近匪徒深夜撬去、另一消息、則謂近有大批浪人潛入市區、意圖藉端騷擾、該兩少年或即爲浪人云、

南京路拋球場

麗華公司 大減價

綢緞部 送禮 加重廿二寸 鋼扣紡 每疋十七元 格子絲絨 每尺五角八分

洋貨部
男裝羊毛衫每件二元七角半
加厚衛生衣每件五角
全羊毛圍巾每條一元
英國全駝毛內衣 原價每件十六元半 今天半價

疋頭部 標準 絲絨旗袍料 每件三元半
純毛 維也納 每尺二角

五金部 厚銅湯婆子每只七角半
天津經濟火爐每只四元半

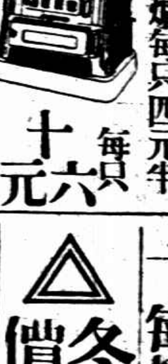

新式火爐 每只十六元

襪部 長統絲襪 每雙七角半
毛巾部 送禮加市 白眞絲巾 每打特價一元五角

鞋部 花呢女拖鞋 每雙一元
氈呢新式女鞋每雙一元八角半

△冬節禮品 價特奇廉▽

寧波通商銀行 茶房竊欵放火

事被發覺 投江而死

寧波九日電、甬通商銀行九日晨三時、有茶房餘姚人楊炳輝挖牆洞侵入庫房、竊取鈔洋一九〇〇〇元、復在庫外縱火圖滅跡、幸即發覺、楊畏罪投江死、原贓抄出、行屋無恙、

盜案併誌

昨晨九時許、愛文義路一〇四弄七號突來盜匪八人、六執手槍、□□□主□□、刦去衣飾値洋□□元、又□東昌路八一一號、昨晚□□有盜匪八人、一執手槍、闖入內宅、急□行刦、事主察覺、即狂呼捕□、盜□□事不妙、不及行刦而□、又□□路八白州八號、昨晚六時有□匪八人、一執手□、□□事主、一匪闖入□宅搜刦、結果刦去衣物約洋共値九十元、

殺子案犯人病死驗殮

本市西鄉漕河涇西九里亭余家宅鄉民余大根之子關□、前娶陳氏女爲室、生有一子一女、惟關□不思向上、且性嗜好、不事勤□、向乃父吝嗇、常索銀錢、設或不遂、即攫取衣物典質供其揮霍、甚至竊盜鄰居之衣物、致乃父受累不堪、乃於本年□月間乘□熟睡之際、偕同伊媳陳氏潛入用繩將關勒斃、案發、當由地方法院派員驗明、一面將余大根余陳氏翁媳拘案、明判決、余陳氏共同殺人、判有期徒刑□年、業已在監執行、案、惟余大根亦判□徒刑□年、當因余大根年逾花甲、且患臌脹、腹大如□□、病勢危殆、是以奉諭交由該鄉地保看管就醫、迄今現下、時逾半載、最近余大根之病日見沉重、延至前日氣絕身死、該地保遂據情報地方法院、請爲相驗、法院據狀、昨委□□檢察……

行員造謠行騙

罰千元准予交保

通商銀行愛多亞路分行行員經日如·周文奎二人、前向友人孫識愚處故造謠言、謂大陸銀行有不穩消息、囑孫將存款一萬元向該行押款、孫信以爲眞、即囑代辦、經周二人遂向大陸銀行押款九千元、另代存入中國銀行虹口分行、旋即以孫名義、將款提出、經孫發覺、報告總巡捕房、由華探長楊培生將經日如拘獲、周則在逃、經解第一特院訊押、各情已誌本報、昨由黃日昇推事開刑二庭續訊、由捕房律師錢恂九與經之辯護律師許武芳互辯之下、黃推事即宣告判決、經日如帮助詐欺取財、處罰金一千元、如不完納、易服勞役六個月、上訴期內交五千元保證書、准予停止羈押、

古瓶訟 定期宣判

古月軒古瓶訟案、昨午後又由特一院葉聖超推事開刑五庭續訊、證人楊潤身到案、經葉推事偵訊一過、以事實明瞭、諭令開始辯論、由二造律師互辯之下、庭諭辯論終結、定本星期五下午宣告判決、

辛牛公司 盜刦未成

滬西曹家渡順興辛牛公司、前日深夜、突來盜匪四五名、執有盒子炮二支、手槍一支、闖入該公司、將職員等驅逐一室、正欲搜刦銀錢之時、幸該鎮公安分局譚葆壽局長督同偵緝分隊長莊修·副隊長辛競聲·領班劉炳沅·劉少卿以及各偵緝員、巡邏經過、聞有盜刦情事、即趕往緝捕、各盜見勢不妙、拆開後面竹笆、紛紛逃逸、得未被刦分文、

手鎗未閉保險門 捕盜黨走火傷腿

虹鎮落鄉蘇王廟滬北區保衛團第五隊分隊所、於昨晚十時半據眼線報告、有盜匪將經過市中心區美路地方、該所當派團員多人馳往該處搜檢行人、當搜獲形跡可疑之男子一名、帶所候訊、惟當檢查行人時、有團員湖南人朱斌（廿六歲）向衣袋中取手鎗、不料因鎗之保險門未閉、以致走火、一連飛出子彈兩粒、其一射於地上、餘一粒則擊中自己之左腿、當經同事送往醫院療治、傷勢無礙、

男女兩人投浦得救

浦東三林鄉人施佐卿、廿一歲、近因失業後、無衣無食、又無川資回籍、因此頓萌厭世之念、於前晚潛往□□□□投浦、當經該管□□公安局□□□□□救、□□□□□□、□□□□□、昨日送□局、□□□□□□□□□□□□、又閘北人□□□、不明地址、祇有□□□□□中、有友□□□□□、□局核供、戶傳其方到局領去、又□□□□人王□氏、四十一歲、向在閘北小□門外南貨街某……

松江毒犯解省

松江訊、縣府於九日派政務警察□□押解紅丸犯羅恒光及鄭鳳岐□金榮沈惠卿等毒犯□名、……老太□男女共念名口、乘滬杭車至省……

立勃絡髓之簡易試驗法

科學精製的◉補血强壯劑

此藥不獨增補「血色素」極效，並可藉以充份吸收養氣，（因養氣，必須與血色素抱合進行）。養氣足；則人自體健神旺。並可刺激造血機關，增生新血球。且因血液之改善，凡消化力不足者，亦可增强。實爲最有力之補劑。◆此藥雖係口服，而非注射。然已製成與人體肝臟內「專備新造血色素」的物事，完全相同。（因動物肝內，提取極微，不足濟事，故以科學方法製成之，）服後極易吸收同化。無礙胃腸。故功確效速。不亞注射。有極易之法，可試驗。

（一）試者，可用玻璃小杯，（每瓶附有一杯）傾藥水少許在杯。再加此清水於內。其時藥色尙澄明。

（二）先取家用之醋少許，加入杯內，稍俟即現出（如棉絮狀）沉澱而不散。▲由是可知此藥，經過胃內，胃雖酸性，能聚而不散。原物過胃。不減功用。亦無礙於胃。

（三）再取家用之鹼少許，加入杯內，則前之棉絮狀沉澱，又復消失。仍轉爲澄明狀態如初。▲由是可知此藥，一至腸內，腸係鹼性，則立時溶解。極易吸收入血，且無損於腸。

（四）其中蛋白，已製成一種「生質精」。試用熱煮，亦不凝固成塊。▲故尤易吸收同化，奏效確速。

（五）此藥係以科學方法，經長時間之精製始成。毫無腥臭。久貯不變。試取外國同類之藥，依法試比，當完全相同無異。

至定價之廉。（每瓶約可服二十天左右，僅一元四角）係爲普及計。幸勿與混合冒充者，同等視之也幸甚。如須說明書，函索即寄。由郵購買，亦可遞寄，費由店給。

上海福康西藥店製

上海南市豐記碼頭虹橋西首復康藥行總經理 ▲代售處各大藥房 本埠北市四馬路……（餘不備載）

福康分銷處

德國專藥 白濁

梅灃甜星

患肺癆及各種癆症者注意

▲九福製藥公司特聘名醫爲貧病而無力延醫者免費服務

▲掛號費 診費 手術費 一概不收分文

本埠……一百五十號九福製藥公司……時間 每日上午十時至十二時 下午……時至……時 星期停診

中法大藥房 冬季大廉價大贈品

本埠總分店 同時舉行

十二月一日起一個月

紀念 改制 贈送一元銀幣 購貨滿洋二角 一律贈送一枚 購貨滿洋一元 加贈日用物品

特價品
每瓶七角 特價五角
象牌牙膏 每管二角 特價一角六分
魚肝油 每瓶一元五角 特價一元
每瓶二元六角 特價二元
雙獅牌牛肉汁 每瓶一元五角 特價一元

感謝五台山和尚

鄙人幼年嗜酒……後從來生堂前求和尙診治……和尙住虹口北四川路東寶興路衛生旅社十一號……

北平學生請願

◎北平九日中央社電、平各大中學生、九日晨赴居仁堂、向何部長請願、反對自治偽組織、要求團結救亡、平當局據報後、即飭令警憲出動戒備、城內學生、九時許、陸續至中南海新華門、十時餘、男女學生數百人、在門前列隊停候、秩序尚佳、惟何赴湯山、由侯成出見、向衆宣示、謂何部長未在城內、可由代表申述請願意見、即予轉達、學生等乃遵命照辦、至十二時半、學生人數將達千人、旋即列隊遊行、沿途呼請願口號、並向民衆講演、由新華門向西前進行、至西單牌樓、爲該地警憲勸阻解散、又一小部份仍繼續遊行、至城外清華燕京等校學生、約五六百人、上午八時即結隊入城、行至西直門、被警憲阻止、未得入、下午五時、經各校當局派員前往勸令回校、城內學生至下午六時亦陸續分返、

參加學生

◎北平九日路透社電、今日全城學生舉行反對自治之示威運動、參加者有十五國立私立大學之學生、初以爲彼等乃反對華北事件解決之條件、後悉彼等示威之目的、乃表示北平之不欲自治、

西城緊閉

當時軍警彈壓、甚爲忙碌、當局聞訊、即將西城緊閉、故清華與燕京兩大學之學生均不得入城、但城內之學生仍集於何應欽駐所外、要求入見、迨悉何氏已赴湯山、而不願見何之秘書、留處片刻、即列隊遊行西城各街、旋與警察相值、警察揮棍以圖驅散之、延至午後、城內學生、所餘無幾、大約因氣候降至冰點所致、惟清華燕京兩校學生仍立於高五十尺之城牆下、湖風中、必欲入城、何應欽聞學生示威消息後、即由湯山發電話促各校長阻止、以免引起外交糾紛、今日各公署之警衛均見增加、以防發生意外、

◎北平九日電通電、北平學生聯合會、反對自治運動、九日上午十時、北平城外之清華大學、燕京大學男女學生約一千名、與城內之北平大學、師範大學等男女學生約千餘名、內外呼應、舉行反對自治之請願運動、城內之一隊、直赴居仁堂、爲新華門警察所阻、城外之一隊因城門已閉、未能入城、目下正與城上守兵爭論中、同時散發傳單、

憲警阻止

◎北平九日電通電、擁至居仁堂之學生團、其後漸增、將近二千名、聞訊趕至之多數憲兵警察等、到處與學生發生衝突、警察因守新華門、阻其前進、學生乃折出長安大街赴西單牌樓、與警戒中之衛戍司令部衛兵發生衝突、衛兵拔劍逐之、已漸逐至學生街方面云、

◎北平九日電通電、午後二時、輔仁大學男女學生、約二千名、手持大小旗幟、而出校門、散發傳單數種、

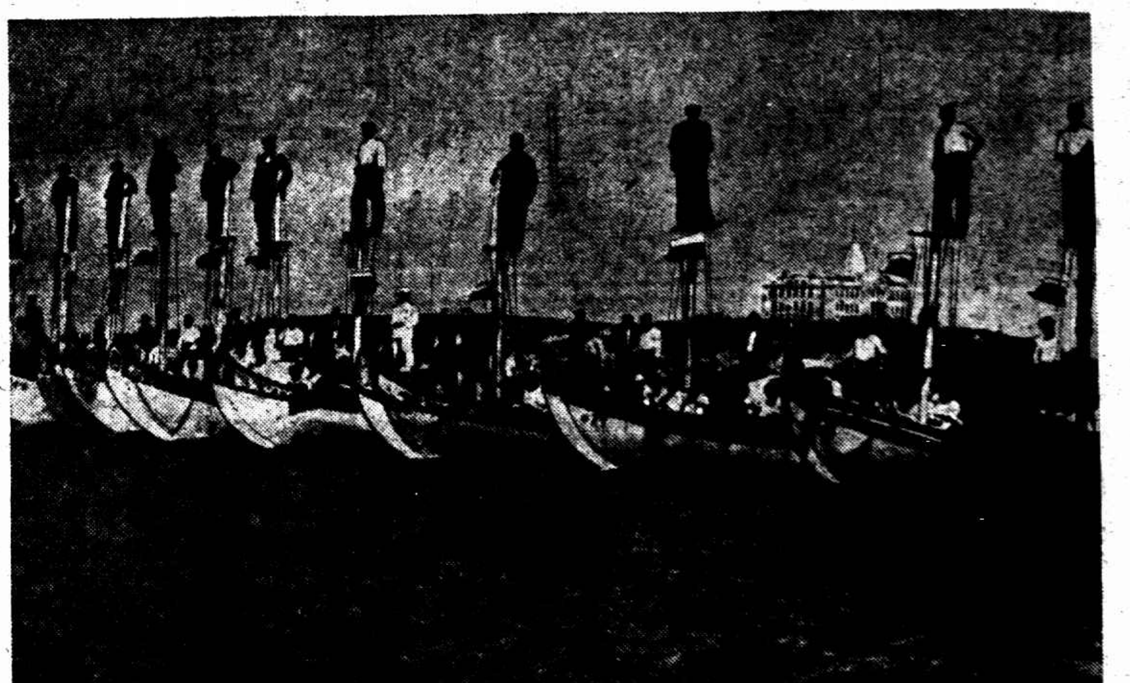

保加利亞人於每年赴黑海捕魚之前、必聚集所有漁船、在海濱舉行盛大典禮、各船長高立船篷竿上祈禱、並定航行方向、結果定能滿載而歸、

意相墨索里尼檢閱陸軍、參加者十餘萬人、

平市禁止集會游行

◎北平九日中央社電、平市當局以近日時局不靖、爲睦鄰保僑、並安定人心計、特飭軍警嚴密防範、禁止集會遊行等舉動、倘有違背、即嚴懲、對各校學生均勸令專心向學、故地方治安可保無虞、

三日艦到青

◎青島九日電、日第十三驅逐艦隊早竹若竹早苗三艦、九日午來青、日內將他往、

海河結凍

◎天津九日電、津市奇寒、九日晨降至零下二十四度、海河結凍、民船已停航、

余晉龢過津南下

◎天津九日電、余晉龢九日晨由平來津、下午六時許由津去浦口、

偽軍犯沽源激戰

◎北平九日中央社電、關係方面消息、偽軍李守信部約九百餘人、九日午十一時、由飛機掩護、突犯沽源、駐沽保安隊當即迎頭痛擊、刻仍在激戰中、

◎北平九日中央社電、李守信進犯沽源消息、到平後、日方表示即去電制止、

今晨老北門晏海路火燒 男女四人未逃出

今晨二時三十分、老北門內晏海路十七號陸順興明瓦店、突然起火、頓時延燒、冒穿屋頂、火勢甚熾、殃及比鄰十五號張發昌圓作店及十三號震鴻興蒸籠店、南市救火會聞警、立派救火車前往施救、歷一小時許、始行撲滅、結果十七號完全燒燬、十三・十五號焚去樓面、當起火之際、十七號陸順興內僅逃出一老嫗、尚有小店主阿大・老嫗之媳婦及小孩二人因樓梯燒斷、均未逃出、恐均已葬身火窟、

日兵百名抵通州

尚有騎兵抵密雲向通進發

◎北平九日路透社電、日軍已開抵通州、通州距故都僅十五哩、故平地民衆現紛加猜測、視爲日軍事當局擬在殷汝耕所謂自治政府併入冀察新政府以前、佔定堅固之勢力範圍、據可靠華人方面消息、日步兵百名、昨由古北口開抵通州、駐於當地某學校、擬長留該地、聞尚有日騎兵二百名已抵密雲、向通州進發、據可恃消息、冀東自治會已獲有日飛機十架、刻正在通州郊外築造飛行場、故日兵乃接踵而至、

冀察政委會人選待核定

日傳已決定宋哲元等十六人

◎南京九日中央社電、河北局面、經連日協商結果、聞不久將組織冀察政委會、惟據消息靈通方面息、該會委員人選、刻尚未全定、

◎南京九日中央社電、冀察政務委員會委員人選、已擬定十五人、名單與報載略有出入、現已電呈中央核定、預料九日晚可發表、一俟中央明令發表後即先宣告成立、然後再詳細規定內部組織、該會會址設於前行政院駐平政務整理委員會內、平津衛戍司令部亦即撤銷、冀察綏靖公署決設衛戍司令部舊址、宋哲元日內入城就軍政兩職、

◎北平九日電通電、冀察政務委員會以委員十九名組織之、本日已決定十六名、俟其他三名決定後、於明日一併發表、已決定者如下、委員長宋哲元、委員萬福麟、商震、王揖唐、劉哲、徐誦明、程克、李廷玉、齊燮元、蕭振瀛、秦德純、周作民、門致中、張自忠、高凌霨、胡毓坤、

西安大雪

◎西安九日電、西安八日晚大雪、至九日晨積雪盈尺、爲本年首次大雪、多麥獲益非淺、豐收可卜、

◎漢口九日電、漢八日下午狂風細雨、氣候驟寒、九日上午四時、六出紛飛、至八時即止、爲漢入冬以後首次降雪、

◎南京九日電、京市九日飛雪至午始止、溫度降至冰點下、華氏二十七度、十日天氣可望轉佳、據中央氣象台息、長江下游、八日九日均降雪、

◎濟南九日電、九日氣候驟寒、攝氏表零下八度四、已入嚴寒、

四日軍官飛濟即返津

◎濟南九日電、駐津日軍官甲藤等四人、九日午乘機來濟、在張莊停半小時、仍飛津、

訂婚・結婚
鑽戒
品珍首飾專家
貨真價實
包退還銀
上海總店
南京路大慶里口

清季舊王孫（文見第七版歐洲特約通信）

婢子（文見第七版歐洲特約通信）

伊盟圖王由晉抵綏

◎歸化九日電、伊盟郡王旗圖王、在并謁閻、請示防共機宜畢、九日來綏、定日內返旗主持防共工作、

魯韓電財孔請撥款 免堵口工程停頓

◎濟南九日電、口門正河水深祇一公尺、寬二十餘公尺、可涉而過、潰水加至十之九、九日韓電財孔、請撥款交孔祥榕接辦、免工程停頓、延誤合龍、張鴻烈電孔祥榕秦汾、請按工催款、

商震昨晚抵平

商謂辭意已堅請求准予出洋

◎北平九日中央社電、商震八日電呈中央請辭本兼各職後、尚未得到復電、商辭意甚堅、於九日晚應何電召、由保來平、面陳一切、並懇何代爲轉請中央准予所請、俾卸仔肩、

◎北平九日中央社電、商震十日晨一時五分由保專車抵平、據在站語記者、余來平係應何部長電召、報告一切、留一二日仍將返保、準備交代、中央對余辭職尚未決定、但余辭意已堅、至於冀察政務會委員一職、亦決不就、余現已電呈中央、請求准予出洋考察、如蒙俯允、當即啓程、同時所部軍隊、亦即交還中央指揮云、

冀省委亦將辭職

◎北平九日電、李培基、李竟容、呂咸、因商震辭冀主席、將與商同進退、九日晨聯袂赴保謁商、請示一切、並準備交代、

◎北平九日中央社電、保定電話、冀全體省委亦決聯名辭職、聞辭呈、俟一日省府例會通過後、即發出、

◎南京九日電、冀省府主席商震電中央請辭本兼各職、據國府息、林主席九日已將該電交行政院辦理、行政院是否允准、須俟開會後決定、

塘沽暴動已平

◎天津九日電、塘沽變民暴動、經省府駐津參議陳東昇與日方交涉結果、變民遣散、公安局長吳隆復已返任、塘沽平靜、

◎天津九日中央社電、交通界息、現時塘沽一帶安謐如常、八日下午四時發現請願變民包圍塘沽公安局事、經關係方面協議處理、當晚事態即告解決云、

◎天津九日路透社電、天津各區今日有自治示威運動、參加者顯非出於自動、有武裝人民一團、內雜日人若干、昨夜佔據塘沽大沽警局、今日經日當局之干涉後、業已退出、聞任邱縣（譯音）亦有驅逐擁護中央之縣長之騷動、詳情未悉、

上海中西大藥房
咳斂
化痰止咳
潤肺

何南返期

◎北平九日電通電、何應欽以解決華北時局之根本方針、漸次決定、僅待十日南京行政院會議之通過、故赴北平郊外湯山溫泉、本日休息一日、明日返平、俟南京政府發表華北新機關之組織及任命、即返南京、

◎北平九日路透社電、何應欽已赴湯山、大約將在該處休息數日、徐永昌昨夜抵平、將於今日晤何、聞冀察政治委員會已羅致吳佩孚・鮑文樾・莫德惠・靳雲鵬爲委員、

殷同酒井由津赴平

◎天津九日電、殷同及日軍參謀長酒井隆、九日晨九時一刻由津去平、

◎北平九日電、津日駐屯軍參謀長酒井隆、奉調回國、因尚有事待理、故決定暫緩離平、於九日午來平訪晤多方懇談、日內仍返津、

本月二十一日起 兩路行車時刻將更改

提高速率縮短行程減少停靠車站

京滬滬杭甬鐵路行車時刻、自去年七月一日改訂以來、迄今已逾一載、本年五月間鐵道部召開第九次全國鐵路運輸會議、會議決改進各路客貨列車行駛速度、縮短時刻、以增運輸效率一案、兩路管理局奉令飭屬具報意見呈核、當由車機兩處會商結果、對於提高速率減少停靠站點各節、悉屬計劃改善、擬具京滬滬杭兩路客貨列車新行車時刻表各一份、其京滬路滬錫段祇將第二五四次車提早五分鐘由錫站開出、餘均照舊、惟於滬平通車方面、曾奉部令與津浦北寧兩路代表商改行車鐘點、嗣以該通車行車時刻更改以後、所縮時間有限、而對於部定南岸交車原則、既不能維持、且與隴海兩路銜接時刻、亦有抵觸、經商得津浦北寧路同意、仍維現狀、該項新時刻表暨客貨列車改動情形及緣由說明書、現均呈奉鐵道部營業司核准定自十二月二十一日起實行、茲將本屆新訂時刻表之特點披露如左、

（一）提高速率縮短行程時間　（甲）京滬綫第一・二・三・四・次特別快車全程原需六小時三十分、最速亦須五小時五十五分以至六小時四十五分、茲祇需五小時四十五分可達、較現行減縮半小時以上（乙）京滬綫第二十一及二十二次快車、全程原需九小時〇五分及九小時、茲祇需八小時十五分及七小時四十分、較現行減縮一小時左右、（丙）京滬綫第四十一及四十二次三四等慢車、即現行第七十一及七十二次三四等慢車、全程原需十二小時十分及十二小時二十五分、茲祇需十小時五十五分及十一小時十五分、較現行減縮一小時以上、（丁）滬杭甬綫第一・二・次特別快車、原需四小時四十分及四小時四十五分、茲祇需四小時十五分、第十一及十二次特別快車原需四小時五十五分及五小時〇五分、茲祇需四小時二十分及四小時三十五分、較現行減縮約半小時、（戊）滬杭甬綫第三十一・三十二・三十三・及三十四次快車、較現行亦各減縮半小時、此外三四等慢車亦各有減縮不等、

（二）限制掛車輛數　各客列車掛車輛數、目前時有多寡、設遇超過機力限制、易發生行慢情事、茲均按照機車能力嚴加限制、以資減少誤點、

（三）減少停靠車站　特別快車及快車每遇小站、昔時至少五六分鐘、茲將京滬綫第一次車第二次車及三四次車各取銷停靠車山站、第二十一二十二次車取銷停靠高資下蜀棲霞山九站、滬杭甬綫第十二次特快車取銷停靠[illegible]站、第二十一・二十二次車取銷停靠[illegible]站、以資縮短行駛時間、減少長途旅客煩悶、

（四）增駛區間特快車及快車　（甲）上北站于下午四時滬平通車開出後、京滬綫方面即無快車或特快車搭乘、茲將現行第七十八次滬錫三四等混合區間車改爲第二十四次滬常特快區間車、於下午四點五十分由滬出發、六點四十二分即可抵蘇州站、七點三十七分抵達無錫站、八點二十五分抵常州站、行駛時間較目前縮短一小時二十分、以至二小時二十分、常滬段內旅客、既可提早回家、又有充分留滬時間（乙）京滬綫現行第七十七次常滬二三四等混合區間車、由常開行時間過早、且滬常段內上午無快車或特快車搭乘、茲改爲於八點鐘由常出發、併改爲第二十三次快車、

（五）調劑三四等車座位　京滬綫下行三四等車旅客、多於上午十至十二時間到站、以致開行在前之列車、多數擁而上、擁擠不堪、後來者每致無立足餘地、開行在後之列車、則乘客寥寥、茲將現行第七十三次常滬二三四等混合區間車、改爲第四十九次錫滬二三四等區間車、由錫開出、儘量容納錫滬段內旅客、現行第四十一次京滬二三四等車改爲第四十一次鎮滬二三四等區間車、由鎮以西站出發、儘量容納鎮以段內旅客、待駛過蘇州站、儘量減少停靠、一以縮短行駛時間、再以限制搭乘以舒擁擠、至京鎮段內旅客及沿途各站遲到旅客、則可乘鎮段後之第四十一次車、

（六）增駛京開中午快車　京滬綫由京站、目前無中午快車開駛、自上午九時三十分第二十一次快車出發後、須遲至下午五時始有第三次特快車搭乘、茲將第二十一次快車、改遲於十二點二十五分由京出發、

（七）調勻由上北站出發客車時間　京滬綫第二十三次快車、日間於九時由滬出發、距第四次特快車出發時間過近、自二十二次車開出後、須遲至下午二時十分、始有特快車搭乘、茲將第二十二次快車改遲於九點五十分由滬出發、調勻出發時間、

五洲乳白魚肝油

味美無腥　營養豐富

地球麥精魚肝油

香甜適口　人人宜服

五洲大藥房發行

星期足球頗有可觀

▽……施高塔杯復賽

東華法商決雌雄

優游與西商作甲組賽

本週西聯足球、星期六初級杯東華優游乙出場、尚有可觀、星期日優游甲與西商作甲組賽、東華甲與法商再賽施高塔杯（前日三對三）和、秩序見左表、

▼星期六（十四日）

（甲組賽）葡萄牙對臘克斯　跑馬廳
（甲組賽）西捕對英尼斯　跑馬廳
（乙組賽）聖方濟對青年隊　逸園
（戊組賽）曹力隊對優游隊　虹口二
（戊組賽）俄僑隊對捕隊　虹口三
（初級杯）初級隊對特捕隊　跑馬廳
（初級杯）聖芳濟對阿特隊　臘克斯
（初級杯）PB隊對青隊　虹口一
（初級杯）優游乙對猶太隊　膠州園
（初級杯）東華乙對西商會　中園

▼星期日（十五日）

（甲組賽）猶太隊對蘇格蘭　跑馬廳
（甲組賽）西商會對優游甲　逸園
（丙組賽）蘇格蘭對法商會　臘克斯
（丙組賽）西捕隊對愛爾蘭　虹口三
（戊組賽）卡爾蘭對[illegible]　虹口一
（戊組賽）飛公隊對培德隊　虹口二
（施高塔杯復賽）東華甲對法商會　中園
（初級杯）英尼斯對葡萄牙　跑馬廳
（初級杯）西捕隊對阿文隊　跑馬廳
（初級杯）東中隊對友聯隊　膠州園

▼……前日對法商之丙組賽、勝負申明棄權、判法商得二分一段、

中華足球帳

復旦勝滬如（中字）四對〇
廣東和友聯（甲字）二對二
毅中勝青（華字）二十對一
太平勝上紡（足字）四對二
昭和勝華南（華字）五對二
清華勝公聯（會字）六對〇
公安勝曲光（會字）一對〇
海聯勝外聯（足字）二對一

太平足球　勝上紡甲

▼……太平保險公司足球隊、日昨與上海紡織公司足球隊甲組作中華足球會聯賽於江灣復旦大學球場、是日場地因隔夜下雨泥濘不堪、但雙方與來仍精彩異常、太平首先攻、上紡精於守、結果太平以四對二獲勝、茲將戰情錄后、

十時半開賽　球證[illegible]　笛一鳴、太平前鋒即取攻勢、[illegible]前進、得攻敵門、不多時即爲[illegible]在十碼處命中一球、上紡[illegible]乃努力防衛、果然太平前鋒[illegible]、上半時因以一對〇平安過去、

下午時開始　是時天上細雨紛紛、雙方冒雨大戰、太平中堅陳家[illegible]帶球前進、傳[illegible]、[illegible]芳不負使命、猛力一蹴、又開紀錄、上紡精神甚佳、不因失利而灰心、全線改守爲攻、右翼得角球機會、[illegible]甚佳、中鋒何[illegible]門、乘勢一蹴、乃擊太平以[illegible]、最後[illegible]紡[illegible]

滬江足球老將　今日返娘家

重作馮婦　與母校作聯歡賽

今日下午四時、滬江大學校友足球隊在楊樹浦與母校足球隊作聯歡賽、按校友隊多係十年前爲該校得華東八大學及全滬足球錦標之健將、今日馮婦重作、定必老當益壯、將有一番精彩表演也、滬江校友隊陣線如左、

[illegible]

鐵城盃　男女兩組

東亞戰勝光華　兩江敗於華東

鐵城盃籃球賽、昨爲第三日、共賽男女四場、男子甲組東亞輕取光華、該隊傳遞迅速、聯絡得宜、表演出神入化、殊爲精彩、女子乙組兩江丙敗於華東、今日四場、全是乙組、茲誌昨賽結果及今日秩序如次、

昨賽結果

粵東勝新中（乙二）二十比十一
江灣乙勝嚴華（乙二）十八比十六
華東勝兩江（女乙）十二比三
東亞勝光華（男甲）卅四比廿四

今日秩序

江東對公安（乙三）四時　陳鐵[illegible]
天行對華僑（乙二）五時　陳[illegible]
全黑對精武（乙一）六時　張元生
兩江乙對愛國乙（女乙）七時　史鵬[illegible]

明日秩序

輔仁對健鋒（乙三）四時　胡宗藩
[illegible]對[illegible]（乙二）五時　韋文九
海[illegible]對民立（乙一）六時　胡宗藩
[illegible]對江灣甲（甲甲）七時　韋文九

女　華東克兩江

子乙組華東對兩江丙、於六日舉行、華東在、校籃球隊中亦屬勁旅、兩江小妹妹宜乎不敵、第一節開始、雙方相持不下、各有投籃機會、均欠準確、未有建樹、至最後三分鐘內、華東施藕卿始獲一球、遂開紀錄、即以二比〇完第一節、第二節施藕卿得心應手、開場即告中的、繼之兩江朱淑文亦有建樹、雙方壓戰許久、上半時告終、華東以四比二佔先、

下半時開始、華東諸將打來漸見純熟、前鋒頗見活躍、張素梅神威初顯、連獲兩球、兩江乃大調人馬、預備反攻、奈華東後衛森嚴、仍一無所獲、第四節華東以四比〇獲勝、最後一節張素梅先獲二分、林真容罰回一分、華東范紫紋再來一個、時間終了、華東以十二比三戰勝兩江、

華東	位	犯	分
范紫紋	鋒	一	二
王家[illegible]	鋒	一	〇
張素梅	鋒	〇	六
施藕卿	鋒	一	四
陸翠[illegible]	衛	〇	〇
沈愛媛	衛	〇	〇
法德[illegible]	衛	二	〇
共計		五	十二

兩江丙	位	犯	分
朱淑媛	鋒	一	〇
林真容	鋒	一	一
朱淑文	鋒	〇	二
丁佳[illegible]	衛	一	〇
馮志明	衛	二	〇
姜曉琳	衛	一	〇
雷德珍	衛	二	〇
共計		八	三

東亞勝光華

男子甲組東亞光華上場、光華上次敗於持志後、此次球藝漸有進步、初開賽佘守仁隻手擎天、首開紀錄、而東亞蕭建洲、一度得手、陸雲高又中一球、以五比二超出、光華陳德容連擲帶罰、追回三分、成五五平局、形勢緊張、佘守仁再建一功、光華超出二分、許琅瑞還以顏色、又成平局、旋劉敬亭連中兩元、許琅瑞錦上添花、東亞又勝六分、光華心裏着急、幸劉敬亭被罰出場、勢稍平均、丁雁萍入場首得罰球一分、佘守仁立刻收回、後又各獲一球、上半時終結、十五比十東亞佔先、

下半時開始東亞諸將驟見靈活、傳遞迅速、表演出神入化、許琅瑞先得一球、佘守仁兩次告中、紀錄相差一分、雙方競爭益烈、東亞陸雲高得心應手、三擲俱中、光華周宏怡陳德容亦各有建樹、從此東亞市面頓盛、許琅瑞每擲必中、光華佘守仁雖努力進取、亦尸望塵莫及、結果三十四比二十四東亞獲勝、

東亞	位	犯	分
蔣道如	鋒	〇	二
林春英	鋒	〇	〇
陸雲高	鋒	二	八
香早作	鋒	二	二
劉敬亭	鋒	四	三
蕭建洲	衛	一	三
丁雁萍	衛	一	一
許琅瑞	衛	〇	十五
共計		十	卅四

光華	位	犯	分
伍寶琳	鋒	二	〇
鄒良鴻	鋒	〇	〇
佘守仁	鋒	二	十三
潘維精	鋒	〇	〇
陳德容	鋒	三	五
江　晉	衛	〇	〇
陳其恒	衛	三	二
香維吉	衛	〇	〇
周宏怡	衛	[illegible]	[illegible]
共計		十一	廿四

西青籃球甲組鏖戰

協興勝滬江七分

險褢逃生　最後八分鐘滬江尚佔先

乙組錦標　滬中再勝明强希望益濃

西青籃球、昨甲乙組共三場、滬中明强之戰、勢均力敵、打來十分緊張、東華擁有不少名將、戰優游成一面倒局勢、滬江協興（甲組）之戰、在最後八分鐘、滬江尚以四十對三三佔先、結果反以五十一比四十五慘敗、後生誠可畏也、茲將昨日三場戰績列下、

▽協興勝滬江

▼協興		犯	分
黎達堅	右鋒	一	十四
黎本澤	左鋒	一	六
傅祥瑞	左鋒	一	〇
丘廣漢	中鋒	二	八
劉丘安	右衛	一	十二
陳宗訊	右衛	一	二
沈宗敦	左衛	一	一
張錦祥	左衛	二	九
總結		十	五十二

▼滬江		犯	分
胡璞	右鋒	一	六
朱瑞生	左鋒	三	九
黃立富	中鋒	三	十九
孫佩民	右衛	〇	〇
嚴定國	右衛	一	十一
黃立强	左衛	〇	〇
總結		八	四十五

上半時　滬江廿六　協興廿四
下半時　滬江十九　協興廿八

▽東華勝優游

▼東華		犯	分
黃義和	右鋒	一	廿一
余傑子	左鋒	〇	十
歐熙培	左鋒	〇	六
陳祥龍	中鋒	一	七
陳鎮恩	右衛	一	六
陳錦惠	右衛	〇	〇
孫錦慶	左衛	一	十六
施家駒	左衛	〇	〇
總結		四	六十六

▼優游		犯	分
孫惠培	右鋒	二	十三
朱榮才	右鋒	一	六
蔣貽澤	左鋒	〇	二
倪學崇	中鋒	三	五
張承斌	中鋒	〇	〇
馬慶元	右衛	一	〇
周驄	右衛	〇	二
王才高	左衛	〇	二
總結		七	三十

上半時　東華四十　優游十四
下半時　東華廿六　優游十六

▽滬中勝明强

▽滬中		犯	分
王金浩	右鋒	一	二
陳偉權	左鋒	二	九
唐貫超	中鋒	一	六
陳鍾愈	右衛	〇	〇
胡啓鵬	左衛	二	四
總結		六	二十一

▽明强		犯	分
符振雄	右鋒	三	六
溫鼎甲	左鋒	一	二
葉命略	中鋒	三	八
劉信初	右衛	二	四
黃心鑑	左衛	〇	〇
總結		九	二十

上半時　滬中九　明强十一
下半時　滬中十二　明强九

▲今日秩序

時	
七時	蘇爾對稅專（乙組）
七時一刻	約中對國光（乙組）
八時一刻	南星對約大（甲組）

美仍出席世界運動會

◎紐約八日電、美國體育界對於明年將在柏林舉行之奧林匹克運動大會、曾因反對德國排猶運動、有人主張美國選手不往參加、此間業餘體育協會、頃特開會討論此項問題、出席代表經過熱烈辯論之後、終於一致決議、美國選手屆時仍當前往參加、

一九三五年……

世界田徑賽

……實力總檢閱（九）

◇孫雲章◇

▼跳遠

八米一三　歐文斯（美）世界新
八米整　畢考克（美）世界新
七米八四　歐魯遜（美）
七米七五　布魯克司（美）
七米七四　田島直人（日本）
七米七三　拉依虎姆（德）
七米七一　克拉克（美）
七米六六　何里司（美）
七米六五　瓦特（美）
七米六四　倫格（德）
七米六三　里加得生（坎拿大）
七米六十　波耳（法）
七米五九　約翰生（美）
七米五七　波意姆列（德）
七米五六　洛　洛（美）
七米五六　米加（美）
七米五三　甲林姆（美）
七米五二　余谷（美）
七米五一　馬克斯羅勃司（美）
七米五十　原田正夫（日本）

▼……保持了四年的南部忠平的七米九八、今年才被黑人的活躍給攻擊破了、人類是否能達到八米的懸案、因之而解決、這是田徑賽界引爲最可紀念的偉業、歐文司和畢考克明年參加的項目、大概就是百米及跳遠、致於二百米也許要拜倒黑旋風眾迪加夫的了、歐及畢、在技術上較之南部還差的太多、現在是只憑其速度、故明年技術若稍有進境、則當更有可觀、明年柏林大會、星條的美國旗當跳遠終了之後、定要高揚於司令台上的了、日本多年來徘徊於七米四十間的田島、上年稍示進況、不過無論如何、那個七米七四、是偶然僥倖的紀錄、眞實的實力也只在七米五十而已、德國拉依虎姆在五國大會中倒田島是七米六八、故七米七十爲其實力、此君速度超然（百米爲十秒四）、固然攻破美軍尚屬不足、但柏林大會第四名頗有厚望、此外站在掛名世界圈內的人、有坎拿大的短途健者理加得生、及日本原田正夫、德國之倫格等等、

無錫小學田徑比賽

無錫訊、縣立公共體育場於前日舉辦全縣完全小學田徑分項比賽、參加者計有縣一、縣二、競志、競成、廣勤、楊氏、公益等七校、計男女運動員一百四十餘人、分男女甲乙四組、因邑中小學運動會沉寂已久、此次舉行比賽、天雖微雨、各員精神抖、興趣甚濃、除男子跳高因天雨展期舉行外、茲將各組成績及冠軍姓名錄下、

男甲組

一百公尺　王世根（縣一）十四秒三
二百公尺　張相濟（縣二）卅秒
鉛球　湯振福（縣一）九秒六二
跳遠　干世杞（縣一）四米七二

男乙組

五十公尺　陳仲亞（競成）七秒八
一百公尺　孫錫年（競成）十五秒二
鉛球　孫德祥（競成）八米二一

女甲組

跳遠　孫[illegible]祥（競成）四米一八
五十公尺　賈玉英（競志）八秒六
一百公尺　尹玉英（競志）十六秒一
壘球　胡　勁（競志）[illegible]米七五
跳遠　史冰心（競志）二米六九
跳高　蔣佩如（競志）一米四

女乙組

五十公尺　曹希白（縣一）八秒九
八十公尺　戚炎英（縣二）十三秒六
壘球　沈韻英（競成）十米八一
跳遠　張炎英（廣勤）三米二三
跳高　戚炎英（縣一）一米〇三

東南西北

白鷹　籃球隊定十二日晚七時與大同大學籃球隊作友誼賽、於大同大學體育房、白鷹隊有余政、柯妙根、陳安邦等、實力尚稱不弱、

兆豐　公園足球隊新近組織成立、於七日上午九時以四對〇勝良友隊、該隊歡迎函約比賽、電話二〇五二九、陣線如左、

李大龍　吳福祥　鄭劍成　俞仁根　畢信卿　黃錦章　[illegible]　朱炳洲　周志秋　盧貴發

療便秘既如此簡便復如此有效

人生欲得健康腸胃必須運行有序此自然定律也是故大便秘結不加治理即是違反自然定律而疾病自亦難免矣但治療便秘卻又不可藥物亂投祇有清導丸最簡便最有效其平肝導滯治療便秘效之可必有如旭日東升且其性和平可靠絕無絞痛嫌瀉成癮諸弊

安徽滁州山東同鄉會附設齊魯醫室梅詠春醫士來書云「鄙人常患便秘耳鳴等症自服清導丸後便秘消失大解時行耳鳴亦不復作誠良藥也」

清導丸統治便秘肝火膽疾頭痛頭暈口臭面瘡助消化防傷風減痔瘡痛苦便利靈驗安全無有其匹

各藥房均有出售或逕向上海江西路四五一號韋廉士醫生藥局購備每瓶大洋七角六瓶三元五角郵費在內

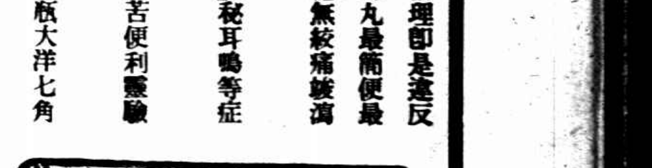

本市　[illegible]

滬江校友注意

㊀諸校友會員請於十二日十二時前、至[illegible]東華體育會午餐、俾得一同出發、㊁如天雨無比賽（可電話[illegible]七五六）、㊂滬江舊日同學希望前往助興、

歐洲特約通信

推薦寫眞帖式之旅華雜感

「中華人鑑」

……比較因人·反省什我……（小可）

正論與寓箴

……兼收……

以今世界民族相互接觸之頻繁、重洋之隔、儼若戶庭、生存競爭、間不容髮、在彼西方先進國之人士、則無論其財力之豐嗇與位分之高低、不遺一息之機、總期對於社會人群、有所貢獻、而決不至如我國人之挾其妬功忌能之故智、欲使衆人皆拙我獨聰也、前任駐華和使杜培克君之德配愛能夫人Madame Ellen Thorbecke、隨節駐華、較更寒暑、不甘擁長袖而鈎勒、又善用其能力之影、追踪駒隙之光、而留寫鴻泥之影、迨夫任滿歸國、則且出其生平得意之作、編成寫眞帖式之旅華觀感一書、名曰「中華人鑑PEOPLE IN CHINA」全書插圖三十有二幀、每圖各附英文題記、遍餉西方各國留心之洋東願所能身歷其地之人、

書由　杜培克君製序文、冠諸篇首、對於我國最近一十年來政治演進之程階、綜以簡約精當之推闡、尤與一般西方漢學家盲從耳食之論調不同、如其序文開首之一言、卽曰「中國人在往昔、有六千年相仍弗替之歷史、乃新世界之舊世家」、已是一語、破淸脆的動人、其第九版之序文、漸及最近中國、如謂正惟東方之人、迷信萬事由天之「天命論fatalism」、故於西方社會「顧全公衆之責任心social conscience」與夫連類而及之民主論愛國熱政治自由賦有權等三種觀念、均屬漠不相關、孫中山先生有鑒及此、乃倡十分積極之民主主義、喚醒同國之人、孫之組織國民黨以統一中原、乃先宜傳而後加征略、厥後孫氏之論、舉世風靡、新憲章奉之爲原則、新中國脩之爲數規焉、其第十版序文、則謂國民黨員之活動、自全國言、尚爲比較之最少數、略如大海浮漚、掀起之微波、其占全國最多數之農民、只謀生計、不及政治、對於國事、終覺其漠不相涉、

其論　蔣委員長之討赤事功則云、出全力以剿赤化之蔣介石、知武威之撻伐、每不免如希臘猛士Hera- Cles 名豪之斬一頭蛇Hydra、一頭落而兩頭繼之暴長、因是年來一切用款、耗諸軍旅者僅十之三、而投向道路電話無線電諸建設者、達十之七、誠以交通聯絡之缺乏、爲中國最大之問題、今有道路之開拓、益以消息之靈通、以言用兵、則呼應加捷、以言預防水患與災害、則逃避速而群慶更生、即如拯濟撫綏、亦不至因阻環生而令一部分人獨抱向隅之憾、以言農產物之分配或集中、則待價而沽之貨、惟在交通利便之地、乃易於求得市場、此外利農之政、如放款、如施與農產種子、如合作社之振興、莫不需款甚殷、其在支出之一方面、每以須超出預定之範圍、而在收入方面、則以感受世界各地經濟恐慌之餘波而反應減少、此固圖治者引以爲苦之一端、計其近數年內之理財方策、除借內債以事彌縫外、殊不易輕舉外債、國人之因列强觀望不爲助、又病國聯對於中日糾紛調處事之信用蕩然、對於西方列强、大爲失望、遂至一轉瞬間、異其態度、以修好於東鄰等語、

繼從　蔣氏夫婦躬先創導之新生活運動、論及中國之舊道德、略謂中國人之道德中心、只在家庭、原與西人遵守一切法律之公民道德Civicsens相枘鑿、其序文前後立論、一則曰公衆、再則曰公民、屢於字裏行間、顯示中國革命之新傾向、內知孫中山寶誦天下爲公之「禮運」古語、同工異曲、實以洞燭中國人最大之弱點者也、

尤有　進者、杜培克氏使華之任期、雖止二載、而其所舉中國一般人之優點與弱點、頗能爲其序文中最有特色之一節、其所舉之弱點、乃於「私爾忘公」之外、再舉兩端、一曰不求精確 Lack of accuracy、二曰不知愛惜寶貴之光陰、此誠中國人不逮東西各國人者至大之病源、杜氏此論、深足以促國內大多數同胞之猛醒、特其所附舉之兩例、尚覺文不對題、其第一例略云、中國各城幣制與度量衡之紊亂不齊、極難計算、此足以徵中國人之凡事不求甚解、其第二例略云、中國多同音異義之字、往往有若干字讀成同一之音、或間有抑揚紆促之分、所差甚細、欲避對方人之重聽或誤解、乃須聯綴上下數字、多費唇舌以解釋之、此殆中國人多談話而不惜時晷之一種原因、其說驟聞之若甚有理、實則不然、作此言者、固未詳知中國人之習慣與氣質也、中國幣制與度量衡之不統一、固有其特殊之歷史、爲彼西方人之所不盡知、即如其好閒談而不知愛惜光陰、但中情由、亦至複雜、若其事出諸足智多謀之政客、則正擬乘談論之機會、測驗對方人各別之衷懷、固萬不能如彼西方人意料所及之簡單也、至云中國字讀音之抑揚紆促分別不淸、極易引人重聽或誤解、尤覺片面之眼光、未足以窺一種問題之全豹、試問自詡讀音正確之西文單字、在通電話之際、舉以告人、何以尙須每一字母加一比喻乎、又其加比喻之方式、見諸電話簿者、如云亞爾培Albert之於A、培德Bertha之於B、愷命Catharine之於C、淡霓Dennis之於D、若爲十餘字母聯綴而成之一字、且須連續舉例至十餘次、而萬不能如一中國單字之舉例一次或兩次、豈非西字之不便利、視中國字爲更甚乎、雖然、以外國人評論中國字、終與自附於洋迷之投機派裔文人、有意顚倒黑白者不同、小有出入、不足爲賢者責也、

同時　杜氏文中所以表揚中國人之優點者則曰、中國人飽經憂患、幸其富有忍耐、知足、愉快、堅毅、樂觀、詼諧諸特質、或者終能賴以振拔而上進有爲、凡街市間之中國人、偶有所接觸、莫不動色聚觀、或作高聲之喜笑、若其人人心中感及圓滿之人生者、此則頗令習於沈靜之西人、始而驚奇、繼以妒羨者也、又曰中國人之笑與日本人之笑法不同、因日本人之笑、多爲俗套Conventional之笑、而中國人之笑、皆天眞innocent之笑也、中國人享此特質之優長、而又具有完足之體力、想終有日能達否極泰來之域云云、吾謂杜氏以三年之涉歷、寫成數十行之序文、終以其不素之善於愛惜時光、多聞博察、乃不至言中無物、而其臚舉中國人之優點與弱點、選詞立意、綱舉目張、甚至由俗套與天眞之兩項名詞、辨別中國之笑與日本之笑、更以顯示西方人無往不求精確之用心、此於中國之人、如有感於杜氏藥石之言、努力實愛光陰、而凡事自精確入手、則否極泰來之境、即可肇端於此一念之微、此後人才蔚起、一洗青年社會之枯悶與煩憂、終有可與西方先進國家、並駕齊驅之一日也、

次論　杜夫人攝影諸作、杜夫人此書、既名「中華人鑑」、故如與老太監（四十一版）偎偎相惜之清季舊王孫、（十九版·如附圖一）及與姨太太（七十七版）遙遙相對之婢子、（一百十五版·如附圖二）自技術言、爲能以深刻之表現、而分擅獨得之長、足與樹下遊六歲小姑娘之門光片、同入攝影佳作之林、若當采風問俗之遊記、則又將令人於相對無言之際、於各種人物、一試精確之鑑識力、其中並有最堪尋味之一幀、視其標題、則曰「過新女兒The Ultra modern Girl」、乃於北平世界日報小說欄「半新女兒」之新名詞外、另增一解、而其題記則曰、過新女兒者、戴眼鏡、富貴產、其不講求衣飾如男子、其言疾而發音甚尙、學歷有限而幸福甚少、其見已曾享幸福之女子、意常不悍、對於不與同流之環境、轉覺自身之不合時宜之精神、已不啻以寫眞帖之化工、而窮插骨相學家之口吻、仁者見仁、智者見智、予固不能以中國人之眼光、而評判此西方社會別創一格之出版物也、

綜觀　一部「人鑑」、憶本年之國慶節、汪院長之所以勗國人者、一則曰時時自省、惟自省而後能自責、惟自責而後能自救、再則曰時時與他人比較、惟比較而後知優劣、知優劣而能勇猛精進、國人手此圖冊者、如能本汪院長之言以行、則其獲益、定非淺鮮、讀書偶及、特筆及之、

各國駐華使節　對冀察新局面注視

◎北平九日中央社電、外交界息、駐華廿國使節、對冀察新局面、頗爲注視、聞均將目前情形、電各該國政府報告、並靜觀將來之演進、暫不表示意見、

法仍未脫離經濟荊棘 佛郎價格再見低落 金準備恐將續見減低

◎倫敦九日路透社電、今日佛郎價格、由七四·五四落至七四·六六、足見政府雖已與衆院和協、而仍未脫離經濟之荊棘也、衆信極端派之運動、仍足爲國會制政府之隱患、而危害政府之各端、尤甚爲嚴格之通貨緊縮、仍然未減、故法國資本恐續將源源流出、金準備將續見減低、今已在百分之六十以下矣、至國際投機家拋空之攻擊、猶爲次要之事也、惟未料法蘭西銀行將利用目下之停頓、減低利率、以期爲政府在市場籌募新債之準備、

渝市鑄造銅元

◎重慶九日電、渝市府以銅元缺乏、錢價上漲、影響市民生計、九日晨十時、召有關係機關及銀錢兩業與商會領袖等開會、洽商救濟辦法、決議由財廳鑄造銅幣、暫集資金二十萬、由銀錢兩公會承借、委託聚興誠銀行購買生銅、由銅元局鑄造、並請省府發給運銅護照、

魯棉紗棉花漲價

◎濟南九日電、華北政局安定、棉紗棉花均漲價、九日棉紗漲三元、成交千餘件、棉花漲五角、成交四五千包

廣東銀行粵分行復業

◎香港九日電、廣東銀行粵分行九日復業、並清償債款、財廳派謝永年赴行、會同行長陳明善、監督職員工作、到行領取債款者二百餘人、凡存戶在千元以上者、領取現金一成、餘搭發清理債券、秩序甚佳、

財孔到滬

◎南京九日電、孔祥熙因便利處理金融財政事項、每週例須赴滬一行、自二次代理院務後、下週即以留京督辦交代、未及前往、現以各事辦竣、各部會長辭呈亦已移於新任、九日晚特乘夜快車赴滬、

馮玉祥訪孔祥熙

◎南京九日電、馮玉祥九日晨到財部訪孔祥熙、晤談甚久、孔原擬出席九日晨財部紀念週、對部務有所指示、因馮見過、乃改由該部會計司長龐松舟報告實施預決算制度情形、

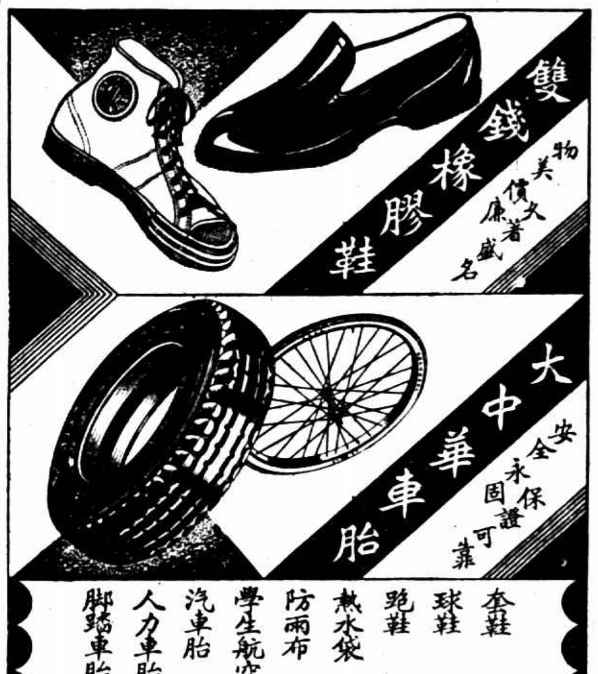

雙錢橡膠鞋 物美價廉 久著盛名
大中華車胎 安全永固 保證可靠
套鞋 球鞋 跑鞋 熱水袋 防雨布 學生航空帽 汽車胎 人力車胎 脚踏車胎
大中華橡膠廠股份有限公司
發行所 上海 南京 漢口 廣州 重慶 蕪湖 溫州
各埠車胎行國貨公司國貨商號均有出售

血中寶
主治 貧血虛弱 婦女經病
肌膚面黃 產後病後
大瓶二元 小瓶一元 各大藥房均有出售
總發行 上海北四川路 二天堂藥行

唐拾義久咳丸
◆功用說明◆
一治秋冬肺熱之咳 一治喉痛聲啞之咳 一治老人痰多之咳 一治天行時疫之咳 一治喉癢痰塞之咳 一治胸痛氣喘之咳 一治腎虛哮喘之咳
一治夜不安眠之咳 一治童子百日之咳 一治胎前產後之咳 一治四時感冒之咳 一治新舊痨病之咳 一治曹雜胸痛之咳 一治酒色傷中之咳
一切日咳夜咳冷咳熱咳白痰咳黃痰咳無痰咳血咳浮腫咳流汗咳心跳氣喘咳嗽最日久不愈之咳症服之無不應驗如響誠治咳之聖品也
每瓶一元二角 世界各埠均有經售
上海廣西路角 [illegible] 發行

人中寶
本品補氣補血補腦補精 面面俱到且不燥不膩性極和平男女老幼均相宜凡患氣虛血衰腦弱副腎者服之無不轉弱為強前後判若兩人
上海太和大藥房發行 各埠分店各大藥房均有出售

今晨國外商電

▲紐約市場九日電訊

	前日收	九日開	十時十五分	十時三十分	十時四十五分	十一時
三月期美棉	一二·五八	一二·五四	一二·四九	一二·四九	一二·四七	一二·四二
五月期美棉	一一·四九					
三月期[illegible]銀	六五·○五					
二月期[illegible]	一三·三三	一三·三○	一三·三○	一三·三○	一三·三○	一三·三○
五月期支麥	九五·七五			九六·二五	九五·七五	九五·仝五
五月期威麥	八七·仝五					
英對美匯價	四元九角三分	四元九角三分	四元九角三分	四元九角二分	四元九角二分六二五	四元九角二分六二九

▲倫敦市場九日電訊

	前日收	上午十時	十一時	十二時	下午一時	二時
英對美匯價	四元九角三分					
英對法匯價	七十四·五三					七十四·九六
倫敦金市	七鎊一先令六便士半		七鎊一先令九便士半			七鎊一先令九便士
倫敦大條近期	廿九便士六八七五					
倫敦大條遠期	廿八便士八七五					
三月期倫敦麥	五先令十一便士二五			五先令十一便士六二五		
一月期倫敦棉	六·四四		六·四六	六·五		
一月期橡皮價	六·四三七五					

行政院結束辦竣 各部會署長辭呈送達 是否更動俟政會決定 今日政院例會決延期

◎南京九日電、行政院結束已辦竣、各部會署長及秘書長政務處長依例須呈辭、均備就辭呈、送達行政院、由褚民誼於即日下午四時、赴軍校晉謁蔣院長、代爲呈遞、並報告行政院一切情形、蔣對院務詳加垂詢、褚於五時許辭出、即召集秘書參事商討移交事項、至六時許始散、行政院十日例會決延期舉行、至各部會長是否局部更動、須俟中政會決定、

◎南京九日電、褚民誼九日下午四時謁蔣報告行政院結束事宜、聞蔣已定即日到院、予行政院十日例會、因新院長尚未視事、將停開、一切俟蔣到院後、再通知定期召開、

褚代汪話別

◎南京九日中央社電、行政院九日晨紀念週、褚民誼主席、除報告一中全會經過外、並代汪向職員話別、希望繼續從前精神、在蔣院長領導下爲國家服務、又謂本人任秘書長四年、以與醫藥之人、當此重任、實不量力、幸以同人盡職、無大錯誤、本人個性好動、與秘書長職務不甚相宜、中央以本人列諸文化事業會、頗合個性、能藉此在社會上稍有貢獻、可爲快慰、末述汪因傷不能親自話別、囑爲代表、願各位向彼遙致敬意、祝其早日康復、

朱家驊由滬飛京

◎交通部部長朱家驊、日前來滬、於十日主持在滬召集之中英庚款董事會後、即於下午一時、因要公乘中國航空公司特備之福特機返京、

黃紹竑過滬返杭

◎浙江省政府主席黃紹竑、日前晉京出席一中全會、業於前晚乘坐夜車離京來滬、昨晨抵北站下車、逕返善鍾路私邸休息、旋於午後三時許、乘坐京滬通車返杭、主持省政、

黑頓昨謁孔祥熙

◎南京九日電、卸任美駐菲副總督黑頓博士、於九日上午十一時由美大使館參事裴克陪赴財部、謁孔祥熙、中午、外次徐謨在外部設宴招待、並邀請裴克及外部各司長參事等作陪、至一時許始盡歡而散

蔡元培由京返滬

中央研究院院長蔡元培、日前晉京出席一中全會、於八日晚乘坐夜車離京來滬、昨晨抵達、

張群唐有壬昨晚返京

湖北省政府主席張群、於前日由京抵滬、業已事畢、昨晚乘夜特快車返京、張氏曾於昨晨九時、由鐵部曾仲鳴陪同赴安和寺路汪寓、探視汪精衛氏、歷時逾一小時半之久、至十時四十分始行辭出、據悉張之謁汪、除慰問傷況外、並對北方局勢及一般外交事宜、有所談商、本市市長吳鐵城、除前日上午一度訪張外、昨日下午四時、再往亞爾培路張氏私邸與張氏晤談甚久、聞張氏返京後、仍留京公幹、暫不返鄂云、外交部常務次長唐有壬、前日由京來滬、再度會晤日大使有吉暨武官、對北方局勢、有所商談、並探視汪前院長、於昨晚偕同鐵道部次長曾仲鳴、衛生署長劉瑞恒、乘夜特快車返京、實業部次長劉維熾同行、（新聲社）

京各大學教職員發表 對華北問題宣言

◎南京九日電、京各大學教職員于登等一百八十四人、九日發表「對華北問題宣言」、原文云、中華民國整個領土與主權、絕對不容分裂破壞、倘任何部分假借民意、製造所謂自治運動、或其他妨害統一之組織、皆足以危害國家命脈、我政府處境艱難、爲國人所共諒、然際此存亡關頭、允宜博諮衆議、秉忠藎謀國之初衷、對於任何足以危及我最後生命線之無理要求、一律嚴予拒絕、更不可在遷就之協定或諒解、以作繭自縛、同人等誓本此主張、爲我政府後盾、謹此宣言、

百武離滬返日

日本第三艦隊新任司令長官及川古志郎中將、於前日到滬就任、昨日上午、偕同第十一戰隊新任司令官日比野少將、先往前往拜會日本駐華大使有吉明、上海市市長吳鐵城、及公共租界工部局總董費信惇諸氏、至傍午始返出雲旗艦、午後即在艦上接待各方之拜會者、至前任第三艦隊司令官百武中將、則於昨日上午九時許、偕同前第十一戰隊司令杉坂少將、聯袂乘坐日郵船長崎丸歸國、就任佐世保海軍鎮守府司令長官之新職、

福州之日籍烟館賭場 日領事展限至年底一律停閉 在限期前沿街賭博亦已禁止

福州通信、閩省日籍台灣浪民、公然在福州開設煙館賭場、其几門花會、去年夏間、經省府嚴厲取締、台灣浪民竟對軍警擲炸彈、意圖加害、其後經省府迭向日領交涉、由日領署派警制止、省府亦頒佈取締特種賭博條例、對華人以房屋借特種賭博（即花會番播）、或託庇護符與浪人狼狽爲非者、分別嚴法處置、自是浪人頗爲斂跡、雖煙館依然存在、特種賭博確已收場、近來日久玩生、浪民之賭場、又復重整旗鼓、甚有沿街排列賭具、招人鍾壓情事、省府因此迭向日本駐閩總領事交涉、請予以有效制裁、日領中村豐一、經召集各籍民、諭令於十一月三十日內自動結束、另營正當營業、茲限期已滿、籍民多藉口人欠欠人結算手續、非短期內所能辦了、要求展期、茲日領署復予展期一月、據省署所得日領署答復、該領署已飭警部分別傳知營煙館賭博之僑民、儘本年十二月二十一日以前、收帳結束、速圖改業、以維聲譽、並嚴予限制在此收束期中、不得再行如前、毫無顧忌、沿街排列賭具、誘人賭博、故日來此風已殺、南台洲邊一帶沿街猜壓之骰攤、均已不見、自二十五年一月起、福州之賭氛、或有歸於消逝之望也、

美味
咖啡味美。香氣濃烈。
飲之怡神。長幼同嗜。
光亮閃耀之電咖啡壺。對於新式家庭，實爲應時之高尚禮品。其於擅長交際之賢明主婦，尤爲日用必備之要品。
請今日即購一具
上海電力公司

中央常會後日開首次會 中政會首次會期未確定 國府主席及五院長就職期在磋商中

◎南京九日中央社電、中央常務委員會、已決定十二日晨召開第一次會議、據悉所討論者、大致係中央政治委員會及中央秘書處各部處會委員會之組織條例、刻正由秘書長及各新任部長主任委員等研究起草、一俟是日提出討論、至中央政治委員會第一次會期尚未確定、大致在本週常會後舉行、屆時政府各院所屬部會長官、當可決定、中央黨部職員、九日起、已恢復辦公、葉楚傖、陳布雷、均到部規劃一切、惟除秘書處外、其餘各委員會均係辦理結束事宜、俾移交新任接收、至新部會之秘書科長人選、須俟組織條例通過後、方提請常會核委、又國府主席及五院正副院長就職日期、刻仍由林主席及各新院長向中央磋商中、預料本週之內當可舉行、

程克住醫院療養 津市府科長赴平探視

◎天津九日中央社電、程克頃因心臟病疾復發、已在平入德國醫院療治、市府科長嚴家幹偕儀汝等、九日特赴平探視、至此間政務、由秘書長孫潤宇暫代、

張自忠覆魯學聯會 決保全領土

◎濟南九日中央社電、全省中等以上學聯會九日接張自忠復電稱、陽電誦悉、辱承明教、至深感佩、自忠素以服從中央保全領土爲職責、始終一致、矢志不渝、各種謠言、請勿輕聽、特電復謝、諸維鑒察、張自忠叩齊（八日）印、

徐埠發現某國飛機

◎徐州九日中央社電、徐埠九日午十一點四十分天空發現某國飛機一架、由東北駛來、在空際廻翔兩匝、旋向北飛去、

高橋奉調將返日

◎北平九日電、日大使館武官高橋奉調任日參謀部武官、定二十日左右回國、新任武官今井、本週內可到平視事、

平漢路南下煤車出軌

◎鄭州九日中央社電、平漢路南下煤車、九日在新鄭出軌、損失甚微、交通無阻、

運水增漲

◎清江浦 日電、運河水勢日日看漲、清江閘誌已達二丈六尺、超過今夏最高水位紀錄、清鎮間班輪因水大誤期、六塘水亦未平、淮河人士甚盼黃莊決口迅速堵成、免增蘇北禍患、

松錫均降雪

松江訊、八日天氣轉寒、陰雨、九日驟冷、西北風怒號、形雲密佈、至下午三時、雪花下墜、甚微、然風雲未散、仍有欲雪之意、無錫訊、九日晨、天氣嚴寒、八時降雪、北風甚烈、午間雪稍停、下午彤雲密佈、至三時許、雪續下、爲今冬第一次降雪、但着地即溶、未有積雪、

商務印書館 實行承兌匯票

本埠訊、本埠商務印書館、爲客戶收帳便利起見、決定自今日起、採行商業承兌匯票、

收買現銀被拘 法院提審

國民政府財政部自頒布改用法幣之後、一班奸商喪心病狂、冀圖漁利、以法幣一元三四角、收換現洋一元、販售出口、獨來本市時有破獲、昨日下午三時半、地方法院刑庭審理妨害國幣一案、茲將詳情錄後、有住居虹口胡家灣開設煙紙店之寧波人范一成（二十八歲）、陳堯松（年三十歲）等二人、於上月二十日清晨七時許、攜帶鈔幣往浦東洋涇一帶向各商店收換現洋及雙毫銀角、爲該處保衛團知悉、報告崗警、將范一成等二名拘獲、並抄出已收入雙毫六百五十九枚、一併解送地方法院檢察處、由雷檢察官偵查明確、提起公訴、昨由吳推事開庭、飭提在押之范一成陳堯松等二犯至案、首據范一成供、上月間我與同行陳堯松往浦東收換雙毫、實爲本店兌換使用、市面兌價以一元換銀角十一角零七分、我等以十一角換進、每元祇賺銅元二三枚、煙紙店對於收兌銀角、常有之事、以供顧客兌換、並無販賣現洋情事、求察、次據陳堯松所供大旨與范一成相同、問官供供、諭日、本案尚須調查、聽候續審、兩被告還押、

京英人汽車 肇禍案訊究

南京九日中央社電、京賴安洋行經理英人卜納德駕車撞斃行人耿金發、經地方法院移英領館交涉後、英領館九日開偵察庭、市府派員陳述本案經過、並代被害人告訴、聞英領館將秉公處理、

喫茗暴死 累及友人

揚州訊、江都張綱鎮人車道同、年四十許、昨（七日）晨九時、偕友徐楣喜至本鎮陳福興籠頭店喫茗、詎車忽伏桌不起、迨徐察覺、早已氣絕、當即報告公安機關、拘張轉解公安一分局、一時觀衆雲集、尸屬亦聞訊奔來、撫尸大哭、據尸母稱、死者向有暈病、將請免檢驗云、

南通鄉民 擊退土匪

南通訊、南鄉小海鎮日前突到大幫土匪、圖謀洗劫、經鄉民鳴鑼聚衆、各携農具、與匪格鬬、匪見情勢不佳、相率逃逸、有黃富榮·樊才多兩匪、不及登船、經鄉民擒獲、黃匪當場格斃、樊匪亦受重傷、解南通地方法院、送南通醫院診治、因其雙足潰爛、特施手術鋸斷、

宜興巨竊案犯 脫逃重獲

常州訊、本邑武進銀行宜興辦事處庫房內巨竊案內盜竊犯蔣永康、於二日夜被[illegible]（三日）[illegible]公安局[illegible]去、[illegible]、日[illegible]本縣[illegible]長[illegible]、[illegible]公安派出所[illegible]、八日[illegible]獲、昨日（九日）解城[illegible]局訊究、[illegible]第一科科長[illegible]訊、[illegible]供[illegible]二十七歲、[illegible]人、[illegible]行[illegible]、我身上可以[illegible]、不敢再行[illegible]內地[illegible]云云、[illegible]科解[illegible]宜興縣政府訊辦、

楓涇東柵口劫案

嘉善訊、縣屬各鄉、近有口操北音名爲難民、則游匪、壯漢七十餘人、到處行劫、昨日在楓涇東柵口之河泥浜地方、搶劫農民吳子龍等六家、損失甚巨

無錫弒母案犯 押解蘇州

無錫訊、西門外[illegible]橋下[illegible]木作主[illegible]、於[illegible]十二年一月廿六日深晚被人用利斧砍死[illegible]、經[illegible]四分局偵得死者之女[illegible]及[illegible]馬七寶均有犯罪嫌疑、逮送法院、判處[illegible]死刑、陳[illegible]徒刑二十年、上訴[illegible]高等法院、維持原判、[illegible]仍不服、再上訴[illegible]高法院、奉令發回高院更審、[illegible]高院定於本月十二日下午開庭、[illegible]傳死者之夫陳[illegible]及幼女阿[illegible]等二人、前日本邑地方法院接奉高院[illegible]令、因[illegible]犯陳[illegible]發回本邑看守[illegible]押、[illegible]將陳解蘇訊問、法院方面已派警於[illegible]（九）日上午七時十二分押解陳[illegible]赴蘇州司前街高等法院看守所候訊、

無錫開原命案

無錫[illegible]、第[illegible]區[illegible]原鄉[illegible]巷[illegible]家[illegible]鄉民[illegible]林[illegible]、五十四歲、[illegible]、娶妻陸氏、年相若、婆未生育、[illegible]外甥[illegible]螟蛉子、名阿高、現年二十四歲、性好[illegible]、不務正業、林[illegible]、[illegible]阿高[illegible]王姓女[illegible]、定於本月廿四日完婚、前日林[illegible]命阿[illegible]去[illegible]牛一頭、得洋五十七元、備作婚費、[illegible]阿高[illegible]後、竟私自化用殆盡、及前晚[illegible]林[illegible]、[illegible]加以[illegible]、[illegible]阿高、[illegible]